

おおよど 5月

Community information of Oyodo
2015 May No.505



さわやかな風に
吹かれて、シャボン
玉も気持ちよさそう
だペアー♪



町マスコットキャラクター
よどりちゃん

Contents

特定健診・特定保健指導を受けましょう・・・	2
介護保険だより.....	4
住宅リフォーム工事助成事業.....	6
TOWN NEWS	10
狂犬病予防注射のお知らせ.....	11
けんこうガイド.....	12
きてみて！幼稚園.....	18
information	22

メタボリックシンドローム予防のため 特定健診・特定保健指導を 受けましょう

健診費用は無料です
ぜひ受診してください



■問い合わせ先
町保健センター(健康増進課)
☎0747-52-9403

病気を予防するための 健診です

平成20年度から、「特定健康
診査(略して「特定健診」とい
います。)」と「特定保健指導」
が始まりました。これは、病
気の「早期発見・生活習慣の改
善による予防」を目的とした
健診です。

この特定健診では、将来の
病気の危険性を判断する目安
としてメタボリックシンド
ロームに着目し、その予防・
改善をめざしています。

メタボリック シンドロームとは??

メタボリックシンドローム
とは、内臓のまわりに脂肪が
たまり過ぎて、お腹まわりが
太くなった状態に加え、血糖・
血圧・血中脂質の数値に2つ
以上の異常がある状態をさし
ます。

このような状態の人は、将
来的に脳卒中や心筋梗塞^{こうそくくわん}など
を起こしやすくなります。つ

まり、メタボリックシンド
ロームの予防や改善が、さま
ざまな生活習慣病を未然に防
ぐことにつながるのです。



40歳から74歳までが 対象

生活習慣病のおもとなる
メタボリックシンドロームの疑
いがある人や予備群となる割合
が高い40歳から74歳までの人を
対象として、特定健診・特定保
健指導が実施されます。

スリムなウエストと 健康を!

内臓脂肪は、運動や食生活の
改善によって減らすことができ
ます。内臓脂肪を減らして、ス
リムなウエストと健康を手に入
れるのが、これからの新しい健
康スタイルです。

特定健診の受け方

特定健診を行うのは医療保険
者(国民健康保険や社会保険な
ど)です。ですから、健診を「い
つ・どこ・どのよう」にいくら
で「受けるのか」といった点につ
いては、加入する医療保険者
の案内に従うようにしてくださ
い。

前年度の受診状況

本町国民健康保険の前年度の
特定健診の受診状況は、対象者
が3369人で受診者は582
人、受診率は17.3%でした。
平成25年度に比べると受診率は
増えているものの、国が定めた
目標値は平成29年度で60%です
から、現状では大きな差があり
ます。

自分の健康は自分で守ること
が大切です。自分自身の健康状
態を知るために、年1回必ず受
診してください。

国民健康保険の

特定健診・特定保健指導

■受診券・利用券

40歳から74歳までの本町国民健康保険に加入している人には、町保健センターから受診券を発行します。本年は6月中旬に発送を予定しています。

また、特定健診を受診した人のうち、特定保健指導が必要な人には特定保健指導利用券を発行・発送します。

この受診券・利用券を使用して指定医療機関などで特定健診・特定保健指導を受けてください。

後期高齢者医療制度の

健康診査

■受診券

後期高齢者医療制度に加入している人には、町保健センターから受診券を発行します。本年は5月中旬に発送を予定しています。

この受診券を使用して指定医療機関などで健康診査を受けてください。

国民健康保険加入者と後期高齢者医療制度加入者の受診方法は同じで、個別健診(医療機関)で受診していただきます

■健診費用 無料

■受診時に持参するもの 受診券・質問票(受診までに記入すること)・保険証

- #### ■健診項目
- ・問診
 - ・身体計測
 - ・血圧測定
 - ・血中脂質検査
 - ・肝機能検査
 - ・血糖検査
 - ・尿検査
 - ・クレアチニン検査
 - ・eGFR検査
 - ・尿酸
 - ・随時血糖
 - ・心電図
 - ・貧血検査
 - ・眼底検査(医師の判断により該当する人のみ)

■受診期間 受診券到着から平成28年1月31日まで

※ なお、糖尿病などの生活習慣病で医療機関に受診中の人は、健診と同様の検査を医療機関で受けるため、この健診を受ける必要はありません。

■受診できる医療機関 県内約700の医療機関で受診でき、町内の医療機関は下記のとおりです。

※ 電話または窓口で事前に申し込みが必要です。受診の日時などの案内に従って受診してください。

医療機関名	所在地	電話番号
岩診療所	大淀町北野80-6	0746-32-1515
ごいちクリニック	大淀町北野1913-6	0746-34-5150
ますだクリニック北野	大淀町北野123-10	0746-32-8787
みぞかみ内科	大淀町土田321-1	0747-64-8728
(医)中辻医院	大淀町桧垣本104-2	0747-52-8586
(医)田仲医院	大淀町下淵54-3	0747-52-0323
(医)弘仁会南和病院	大淀町福神1-181	0747-54-5800
町立大淀病院	大淀町下淵353-1	0747-52-8801

教 介 護 保 険 だより



■問い合わせ先 町役場 ほけん課(内線131)

「第6期介護保険事業計画及び高齢者福祉計画」を策定しました

本町のまちづくりの基本方針のひとつである「すこやかな暮らしづくり」の実現に向けて、平成27年度から平成29年度までを計画期間とする「大淀町第6期介護保険事業計画及び高齢者福祉計画」を策定しました。

現在、少子高齢化が進展しているなか、本町においても、総人口に占める65歳以上の高齢者の割合が平成26年度では27%を超える一方、総人口は減少傾向にあります。

こうした状況のなか、平成27年度には団塊の世代のみなさんが65歳を迎え、医療・介護・福祉サービスを受ける側へと移り、社会保障ニーズも増大することが見込まれます。

また、国が進める地域社会のあり方として、地域包括ケアシステムの実現が急務となっています。この地域包括ケアシステムは、団塊の世代のみなさんが75歳となる平成37年度をめどに、重度な要介護状態となっても住み慣れた地域で自分らしい暮らしを続けることができるよう、住まい・医療・介護・予防・生活支援が一体的に提供されるシステムです。

本計画は、これまでの基本理念や方向性を引き継ぎながらも介護保険制度の原点に立ち返り、地域包括ケアシステムを実現するために、町民のみなさん・被保険者のみなさんが地域社会をつくる主役となるようめざす計画です。来月の広報折り込みにて「第6期介護保険事業計画及び高齢者福祉計画」(概要版冊子)を配布予定ですので、ぜひご覧ください。

○ 基本理念

- 住民の誰もが長寿を喜び、世代や性別を超えて協働と連帯の精神に支えられた地域社会の中で、高齢者が健康やかに、一人ひとりが自立していきいきと地域で暮らすことができるまちづくりをめざします。
- 高齢者福祉施策をこれまで以上に推進し、保険・医療・福祉の連携を図り、地域住民・事業者・行政が自主的に地域社会活動へ参加できるよう、協働と連帯に基づくパートナーシップの構築をめざします。

豊かな 長寿社会の実現

高齢者一人ひとりの生き方や個性が尊重され、人としての尊厳が守られる社会の実現をめざします。

また、社会のあらゆる分野で高齢者に配慮した対応をこころがけ、誰もが住みなれたまちで安心して暮らし続けられる地域社会の創造をめざします。

お互いに思いやり、 助け合う社会の実現

すべての住民がお互いに幸せを実感できる社会を実現します。

その実現に向けて、住民と地域、そして行政がお互いに支え合うネットワークを形成し、「ともに生きる社会」「連帯する社会」の構築をめざします。

健康で生きがいのある 生活の実現

高齢者一人ひとりの生き方を尊重し、いつまでも健康でいきいきと暮らし、自分らしい生活ができる社会の実現をめざします。

介護や支援を必要とする状態になったとしても、自立した生活を維持し、自分らしさを実現できるよう、地域全体で要介護者を支援する社会をめざします。

認知症講座開催のご案内

国の公表によると、平成37年には65歳以上の約5人に1人が認知症になると見込まれています。

町役場ほけん課では、高齢化が急速に進むなか、『すこやかな暮らしづくり』の実現に向け、認知症の人もその家族も住みなれた地域で暮らし続けられるよう、認知症の身近な理解者である家族や、認知症サポーター養成講座の受講者、医療・介護に従事する人を対象とした認知症講座を開催します。

■日時 6月19日(金) 午後1時30分～

■場所 町役場 2階201会議室

■申し込み・問い合わせ先 町役場 ほけん課(内線131)

○ 介護保険サービス等給付費について

介護保険制度では、まず第6期介護保険事業計画期間中(平成27年度から平成29年度までの3年度)に必要であると見込まれる標準給付費(介護保険サービス等の費用)を、過去の実績値や将来に向けた人口推移、要介護認定者数の見込み等の基礎データをもとに、厚生労働省配布のワークシートで積算します。

■ 「第6期介護保険事業計画及び高齢者福祉計画」における介護保険サービス等給付費(単位:円)

	平成27年度	平成28年度	平成29年度	3年間の総額
①総給付費(一定以上所得者負担の調整後)	1,586,148,390	1,637,501,998	1,709,249,265	4,932,899,653
②特定入所者介護サービス費等給付額	79,097,554	75,436,047	77,759,292	232,292,893
③高額介護サービス費等給付額	36,575,000	37,860,000	39,521,000	113,956,000
④高額医療合算介護サービス費等給付額	6,857,000	7,103,000	7,414,000	21,374,000
⑤算定対象審査支払手数料	2,128,223	2,204,768	2,301,521	6,634,512
標準給付費見込額 = ① + ② + ③ + ④ + ⑤	1,710,806,167	1,760,105,813	1,836,245,078	5,307,157,058

標準給付費見込額に対して、公費(国・県・町)と介護保険料でそれぞれ半分ずつ負担しています。

このうち、65歳以上の人(第1号被保険者)が納める保険料が全体の22%、40歳から64歳までの人(第2号被保険者)が納める保険料が全体の28%を負担し、社会全体で支える仕組みとなっています。



介護給付費等における財源構成

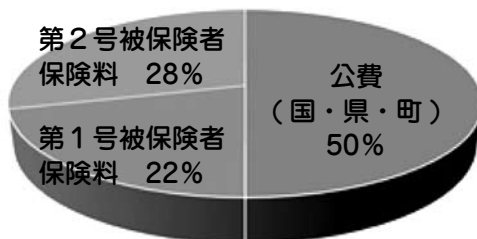

○ 介護保険料について

介護保険料は、基準額をもとに、本人や世帯の所得状況に応じて段階的に決められています。

$$\text{基準額(年額)} = \frac{\text{介護保険の給付にかかる費用総額} \times \text{65歳以上の人の負担分}}{\text{本町の65歳以上の人数}}$$

76,440円

■ 第6期介護保険事業計画における介護保険料額

所得段階	対象者	基準額に対する割合	年額
第1段階	生活保護被保護者 世帯全員が住民税非課税の老齢福祉年金受給者 世帯全員が住民税非課税で、本人の年金収入等が80万円以下の人	基準額×0.45	34,390円
第2段階	世帯全員が住民税非課税で、本人年金収入等が80万円超120万円以下の人	基準額×0.75	57,330円
第3段階	世帯全員が住民税非課税で、本人の年金収入等が120万円を超える人	基準額×0.75	57,330円
第4段階	本人が住民税非課税(世帯内に住民税課税者がいる場合)で、本人の年金収入等が80万円以下の人	基準額×0.90	68,790円
第5段階	本人が住民税非課税(世帯内に住民税課税者がいる場合)で、本人の年金収入等が80万円を超える人	基準額×1	76,440円
第6段階	本人が住民税課税で、合計所得金額が120万円未満の人	基準額×1.2	91,720円
第7段階	本人が住民税課税で、合計所得金額が120万円以上190万円未満の人	基準額×1.3	99,370円
第8段階	本人が住民税課税で、合計所得金額が190万円以上290万円未満の人	基準額×1.5	114,660円
第9段階	本人が住民税課税で、合計所得金額が290万円以上の人	基準額×1.7	129,940円

5月20日
受付開始

平成27年度 住宅リフォーム工事助成事業

まちの経済活性化や定住促進を図ることを目的に、町内業者を利用して住宅リフォーム工事をされた人に、その費用の一部を町内で買える「よどりちゃん商品券」で助成する事業の受付が始まります。

■受付期間

5月20日(水)～平成28年2月29日(月)

※ 申請額が予算額に達した場合は期間内であっても受付を終了します。(先着順)

■対象者

以下のすべての条件を満たしている人

- ① 町に住民登録があること、または工事完了後に住民登録ができること
- ② 町税に滞納がないこと
- ③ これまでにこの助成を受けたことがないこと

■対象住宅

以下のすべての条件を満たしている住宅

- ① 対象者が町内に所有していること
- ② 対象者が現に居住していること、または新たに居住後5年間の居住を約束できること
- ③ 居住用の個人住宅であること
- ④ 新築後1年以上が経過していること

■対象工事

以下のすべての条件を満たしているリフォーム工事

- ① 町内業者が行うこと
- ② 居住部分であること
- ③ 対象工事にかかる費用が30万円以上であること
- ④ 申請時未着手であること
- ⑤ 平成28年3月25日(金)までに完了報告ができること
- ⑥ 町の他の補助・助成を受けないこと

■助成額

対象工事費の15%(上限10万円)を町内で買える「よどりちゃん商品券」で助成します。

※ その工事に町内で生産または製材された町内製材業者より購入した木材を利用した場合は、購入費の30%(上限10万円)を加算します。(下図参照)

■対象工事の例

- ・ 改築、増築等の工事
- ・ 屋根、外壁の改修工事
- ・ 台所、浴室等水回りの改修工事
- ・ 建具、畳、窓ガラス、サッシ等の工事
- ・ 床、天井などの修繕

■注意点

受付開始日以前に書類等をお預かりすることはできません。申請に必要な書類や対象工事の内容等については、町役場企画政策課までお問い合わせください。

リフォーム工事助成の対象を拡大しました

今年度より、申請の際、対象住宅に居住していない場合でも、リフォーム工事完了後すみやかに対象住宅所在地に住民登録の手続きを行い、5年間定住することを約束していただける人は助成対象となります。詳しくは町役場企画政策課までお問い合わせください。

対象工事費	助成額	助成上限額
30万円未満	助成対象外	
30万円以上	対象工事費 ×15%	10万円を 越える場合は 10万円
木材加算	対象木材 購入費用 ×30%	10万円を 越える場合は 10万円
合計		20万円

申請用紙は、町役場企画政策課・町商工会にあります。また、町ホームページからダウンロードできます。

■問い合わせ先

町役場 企画政策課(内線221)

5月5日(火)から11日(月)まで 児童福祉週間

世界には 君の輝く 場所がある(平成27年度 標語)

子どもたちを取り巻く、いろいろな問題に関心を持ち、すべての子どもが個性豊かに、たくましく育っていきけるような環境、社会をつくっていきましょう。

■問い合わせ先 町役場 福祉課(内線118)

税に関する

お知らせ

■問い合わせ先

町役場 税務課（内線114）

軽自動車税の納期です

平成27年度軽自動車税の納期限は、**5月15日（金）**です。納期内に納めましょう。

※ コンビニエンスストアでも納付できます。



原動機付自転車等の登録について

最近、インターネットなどを利用して原動機付自転車等を個人で直接売買等を行うことが多くなっています。売買等の際には「必要な書類が整っているのか」「必要な手続きが完了しているのか」を確認するようご注意ください。

■他の人から譲渡される場合

他の人から譲渡された原動機付自転車等を、本町で登録（標識の交付）する場合は、登録する人の印鑑、廃車証明書および譲渡証明書が必要です。前所有者から車両とともに廃車証明書および譲渡証明

書を受け取るようになっています。

■他の人に譲渡する場合

他の人に原動機付自転車等を譲渡する場合は、まず町役場税務課で廃車手続き（標識を返納）をして、廃車証明書の交付を受け、車両および譲渡証明書とともに次の所有者に渡してあげてください。（新たに車両を登録する場合に廃車証明書および譲渡証明書が必要です。）

また、廃車手続きを忘れていると、その車両にかかる軽自動車税は前の所有者に課税されることとなりますのでご注意ください。

車種	手続きをするところ
<ul style="list-style-type: none"> 原動機付自転車（125cc以下） 農耕作業用自動車 小型特殊自動車 ミニカー 	町役場 税務課
<ul style="list-style-type: none"> 二輪車（125ccを超えるもの） 	近畿運輸局 奈良運輸支局 ☎050-5540-2063
<ul style="list-style-type: none"> 軽四輪車 軽三輪車 	軽自動車検査協会 奈良事務所 ☎050-3816-1845

福祉に関する

お知らせ

■問い合わせ先

町役場 福祉課（内線119）

公衆浴場の利用に伴う一部助成

公衆浴場（旭湯）の利用に対する一部助成（1800円）を行っています。

■対象

- 65歳以上の人
- 身体障害者手帳の所有者
- 療育手帳の所有者
- 精神障害者保健福祉手帳の所有者

■助成額

利用券（申請月から平成28年3月までの月数×10枚、1枚につき1800円）を発行します。

■申請方法

前記の対象に該当する人は、町役場福祉課に申請してください。申請書等は町役場福祉課にあります。

■申請に必要なもの

- 印鑑
- 本人確認ができる身分証明書
- 対象①に該当する人は、生年月日が確認できるもの（本人確認と同じものでも結構です。）
- 対象②～④に該当する人は、各種手帳

- 代理人が申請される場合は、利用者本人の必要なものと、代理人の印鑑と本人確認ができる身分証明書

心身障害者福祉タクシー基本料金の助成

重度の身体障がい者（児）および知的障がい者（児）を対象にタクシーの基本料金の助成を行っています。

■対象

- 身体障害者手帳の所有者（1・2級の人に限り）
- 療育手帳の所有者（A判定の人に限り）

■助成額

基本料金を24回分

■申請方法

前記の対象に該当する人は、町役場福祉課に申請してください。申請書等は町役場福祉課にあります。

■申請に必要なもの

- 印鑑
- 本人確認ができる身分証明書
- 各種手帳
- 代理人が申請される場合は、利用者本人の必要なものと、代理人の印鑑と本人確認ができる身分証明書



職員採用募集

大淀町職員新規採用者(平成27年6月1日採用予定)を次のとおり募集します。

■**職種および採用予定人数**

理学療法士【町立大淀病院勤務】 1人

■**採用試験受験資格**

昭和45年4月2日以降に生まれた人で、理学療法士免許を有する人

※ 上記の条件の該当者であっても、地方公務員法第16条に規定する欠格事項に該当する人は受験することができません。

■**採用試験日** 5月23日(土)

■**試験会場** 町役場

※ 受験申込者数等により変更となることがあります。

■**受験申込方法**

郵送により申し込んでください。

※ 持参による申し込みの受付は行いません。

■**申込期間** 5月14日(木) 午後5時必着

■**その他**

受験申込書および試験案内は、職員採用試験委員会(町役場総務課)で配布しています。また、町ホームページ(<http://www.town.oyodo.lg.jp/>)からダウンロードすることもできます。

郵便による請求の場合は、あて先明記の返信用封筒(定型、92円切手を貼ったもの)を同封のうえ、町役場総務部総務課内職員採用試験委員会へ請求してください。なお、封筒の表面に『採用試験案内希望』(職種も明記)と必ず朱書きしてください。

■**申し込み・問い合わせ先**

〒638-8501 吉野郡大淀町桜垣本2090番地
町職員採用試験委員会(町役場 総務課内)(内線202)

EVENT GUIDE

第4回 大和の国芸能まつり in 大淀

今年で4回目となる大和の国芸能まつりは、町あらかしホールの舞台・音響・照明のボランティアスタッフであるあらかしステージオペレータークラブ主催のイベントです。今年のテーマは「大和の国の民俗伝統芸能総舞」。太鼓をはじめとして笛や鉦、三味線や踊りなど地元のお祭りを素材にしたさまざまな芸能をお楽しみください。

■**日時** 6月21日(日) 午後1時開演

※ 開場は30分前

■**場所** 町文化会館 あらかしホール

■**入場料** 無料 ※ 全席自由

■**主催** あらかしステージオペレータークラブ

■**共催** 町文化会館

■**協賛** 大和の国芸能まつり実行委員会

■**問い合わせ先** あらかしステージオペレータークラブ
会長 住田 ☎090-7098-7909

国民年金

退職(失業)による 特例免除制度

厚生年金等に加入していた60歳未満の人は退職(失業)後、国民年金に加入し、月額15,590円(平成27年度の金額)の保険料を納めることとなります。

経済的な理由等で保険料を納めることが困難な場合は、申請によって保険料の納付を免除される制度があります。特例免除制度は、失業日(退職日の翌日)が属する年の翌々年6月までの期間、利用することができます。通常、保険料が免除されるためには、申請者本人・配偶者・世帯主の人が所得基準の範囲内である必要がありますが、特例免除では、審査の対象となる申請者本人の所得を除外して審査を行います。

特例免除制度を申請される場合は、雇用保険受給資格者証や雇用保険被保険者離職票等の公的機関の証明証の写しを添付してください。

■**問い合わせ先**

- ・大和高田年金事務所
☎ 0745-22-3531
- ・町役場 ほけん課
(内線 134)



もう設置しましたか? 「住宅用火災警報器」

住宅用火災警報器は、音により火災を告知することで早期発見を促し、逃げ遅れを防ぐものです。その効果が認められ、奈良県では平成21年6月1日より全ての家庭で義務設置となりました。全国でもこの警報器により逃げ遅れによる死者は減少しています。火災の早期発見のために火災警報器を設置してください。

◇**悪質訪問販売・悪質な点検業者に
ご注意ください**

消火器や住宅用火災警報器の悪質な訪問販売、訪問点検による被害が報告されています。消防職員が販売することはありませんので、おかしいと思ったらサインや押印をせずに、消防署にご連絡ください。

■**問い合わせ先**

- 奈良県広域消防組合
大淀消防署
☎ 0747-52-1199



統計調査員募集

町では、新たに統計調査員を募集しています。これは、統計調査の際に、調査対象へ、調査の説明や調査票の配布・回収を行う調査員を選出するにあたり、あらかじめ登録している人の中から選出するものです。

平成27年度は5年に一度の「国勢調査」が実施される年にあたり、登録した調査員に調査活動をしていただきます。

■統計調査員の主な仕事

- ・調査員説明会への出席
- ・担当する調査地域の確認
- ・調査についての説明と調査書類の配布
- ・調査票の回収
- ・調査票の提出

■調査員の報酬

担当する事務量によって異なりますが、おおむね2万円から5万円までです。

■応募資格

- ・20歳以上70歳以下の人
- ・責任感をもって調査の事務を遂行できる人
- ・秘密の保持ができる人
- ・警察・選挙・徴税事務などに関わっていない人
- ・本町の地理に詳しい人
- ・暴力団その他の反社会的勢力に該当しない人

■応募方法

統計調査員登録者登録申請書に必要事項を記入し、3カ月以内に撮影した写真(脱帽・上半身のみ・縦4センチ×横3センチ)を貼り付けて、町役場企画政策課に提出してください(郵送可)。登録の可否は、本人に後日通知します。

申請書は町役場企画政策課窓口で平日の午前8時30分から午後5時まで配布・受付をしています。また、町ホームページから書式をダウンロードすることもできます。

■登録の有効期限

登録日から平成28年3月31日まで

■その他

登録調査員となっても、必ずしも調査員に任命されるとは限りません。

■問い合わせ先 町役場 企画政策課(内線222)



水道部 だより

■問い合わせ先 町水道部 ☎0747-52-0137

水道使用者の 名義変更をしてください

水道の名義人が現在の使用者と異なる場合や、これから変更される場合は、名義変更の届出が必要です。詳しくは町水道部までご連絡ください。

漏水かな?と思ったら

メーターから宅地側で水漏れ(蛇口、地下の配管等)があった場合、これまでと同様に町水道部では修理できません。ご家庭内の漏水修理は、大淀町指定の工事店に依頼してください。

なお、大淀町指定の工事店の一覧は、町水道部、あらかしテレビ、町ホームページにてご覧いただけます。

6月1日から6月7日は 水道週間です

この水道週間は、厚生労働省、都道府県をはじめ各市町村の水道事業体等によって実施されるさまざまな広報活動等の運動を通して、水道についてさらに国民の理解と関心を高め、公衆衛生の向上と生活環境の改善を図るとともに、水道事業のさらなる発展に資することを目的として毎年実施され、今年で第57回を迎えます。

「カラカラで 蛇口に飛び込む 僕の口」 (第57回水道週間スローガン)

桜ヶ丘浄水場 施設見学のお知らせ

水道への関心を高め、水道事業に対する理解を深めていただくことを目的として浄水場施設の見学会を実施します。

■申込期間

6月1日(月)~12日(金)
午前9時~午後5時

※ 土・日曜日を除く

■対象者

町内各種団体および町内在住者・在勤者

■申込方法

スケジュール調整等を必要としますので、必ず上記の申込期間内に町水道部給水課浄水係までご連絡ください。



大淀町ふるさと応援寄附金について

3月中に次のみなさまから寄附をいただきました。

南部環境開発株式会社 様	5,000,000円
加藤 龍之助 様	30,000円
匿名	3,000円
他 1名様	

みなさまの熱い想いを実現できるように、大切に活用させていただきます。今後も変わらぬ応援をお願いいたします。



まちの話題

旭日単光章を受章 元町議会議員 故古谷一三氏

昨年11月にご逝去された元町議会議員、故古谷一三氏(口越部)に旭日単光章が授与されました。

古谷氏は、平成5年5月に執行された町議会議員選挙に立候補され、地域住民の大いなる信望と支持を受け、初当選されて以来、平成19年4月までの4期14年の永きにわたり町議会議員として在職されました。

議員在職中は、町議会副議長、総務委員会委員長など数々の要職を歴任され、特に平成13年6月から平成15年4月までの間、大淀町議会議長を務められ、町議会の円滑な運営と本町町政の発展にご尽力されました。

ここに故古谷一三氏のご生前のご功績を讃えるとともに、心からご冥福をお祈りいたします。



福祉の充実を願って 南部環境開発株式会社が寄附

3月25日(水)、本町下淵在住で、南部環境開発株式会社の代表取締役を務める北川秀修さんが町役場を訪れ、会社名義で大淀町に500万円の寄附をされました。

北川さんは、「会社設立30周年の節目に、生まれ故郷である大淀町と、会社所在地である田原本町に感謝の気持ちを込めて、寄付させていただきました。高齢化対策など、福祉の充実のために役立ててほしいです。大淀町のさらなる発展を願っています。」と話されました。

岡下町長は「貴重なご寄附、大変ありがたいです。ご意思を尊重し、有意義に活用させていただきます。」と感謝の意を伝えました。



◀北川さんから岡下町長に
目録が手渡されました

飛び出し防止に ストップマークの寄贈

3月27日(金)、町役場にて(公財)奈良県トラック協会から町交通安全母の会にストップマーク200枚が寄贈されました。

このストップマークは、見通しの悪い交差点で児童・生徒や歩行者に一時停止を促し、交通事故を防止することを目的としています。

町交通安全母の会では、このストップマークを効果的に活用して、飛び出し防止に役立てたいと思います。



▲寄贈されたストップマーク

元気に楽しく運動会 ふれあいの集い

3月28日(土)、町立旭ヶ丘体育館で、ふれあいの集いが行われました。

このふれあいの集いは、町内に住む身体に障がいがある人や、町内の福祉施設に通う人たちに、運動会を楽しんでもらおうと町ボランティア連絡協議会の主催のもと毎年行われているものです。

この日は、ボランティアや介助する人を含め約250人が、パン食い競争、風船割り、玉入れなど9種目の競技に参加しました。今年も、参加者のみなさんの笑顔が終始あふれる楽しい運動会になりました。



▶大玉転がし



◀パン食い競争

狂犬病予防注射のお知らせ

5月12日(火)から5月15日(金)までの4日間、町内を巡回して狂犬病の予防注射を実施します。お近くの会場に犬を連れてきてください。

集合予防注射料金 3,200円

(内訳) ○注射手数料 2,650円
○注射済票交付手数料 550円
釣り銭のいらないよう、ご協力お願いします。

※ 集合注射の場合は、住所地の集合会場以外で予防注射を受けることはできません。



◆注意事項

- ① 集合注射会場には、犬を十分に制御できる人がお連れください。
- ② 首輪・くさり等は確実に安全なものにしてください。
- ③ 咬傷を与える恐れのある犬については、口輪をはめる等の適切な処置をされたうえ、会場にお連れください。
- ④ 飼い犬の健康状態に不安のある人は、注射前に必ず獣医師にご相談ください。

※ この集合注射を受けることができない場合は、最寄りの動物病院でお受けください。その際、必ず通知はがきをお持ちください。なお、動物病院では、集合注射料金と注射料金が異なる場合があります。

※ 新規登録(未登録)は、別途 3,000円(新規登録手数料)が必要です。

■問い合わせ先 町役場 環境整備課(内線 138)

◆日程表

日 時	場 所
5月12日(火)	9:30~9:50 中増老人憩の家
	10:00~10:10 西増老人憩の家
	10:20~10:30 増口コミュニティセンター
	10:40~10:50 旭ヶ丘総合センター
	11:00~11:10 上比曾老人憩の家
	11:20~11:45 北野東公民館
	13:30~13:50 北野自警団待機所
	14:00~14:10 北野南公民館
	14:20~14:40 北野西公民館
5月13日(水)	9:20~9:30 新野公民館
	9:40~10:00 馬佐公民館
	10:10~10:30 中越部老人憩の家
	10:40~11:00 口越部老人憩の家
	11:10~11:40 南大和(桜公園前)
	13:30~13:50 町公民館南大和分館
	14:00~14:10 金吾町(小金吾碑前)
5月14日(木)	9:20~9:50 町公民館 花吉野ガーデンヒルズ分館
	10:00~10:20 薬水コミュニティセンター
	10:30~10:50 今木公民館
	11:00~11:10 岩壺大日寺下付近
	11:20~11:40 車坂(美吉野台入口)
	13:30~14:00 西町六丁目公民館
	14:10~14:40 佐名伝公民館
5月15日(金)	9:20~9:50 下淵(南都食糧前)
	10:00~10:20 北町三丁目集会所
	10:30~10:40 北町学園前集会所
	10:50~11:10 下淵商工会館
	11:20~11:40 町役場消防車庫前
	13:30~14:00 大淀中央公民館
	14:10~14:40 大淀消防署前

5月15日 ~ 21日は 総合治水推進週間

奈良盆地は水害が起きやすい地形。だから総合治水対策が必要です。

総合治水対策とは、・・・

河道の整備などの
治水対策

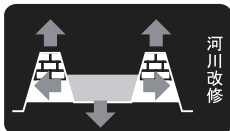

とともに

降った雨を一時的に貯留する
流域対策



ため池の
治水利用

「総合治水」についての資料請求・ご質問などは… 大淀町建設産業課
または、大和川流域総合治水対策協議会(大和川河川事務所HP内)
<http://www.kkr.mlit.go.jp/yamato/guide/chisui/index.html>

人権擁護の日 特設人権相談

- 日 時 6月1日(月)
午前10時~午後3時
- 場 所 町役場1階 相談コーナー
- 問い合わせ先 大淀町人権擁護委員
(町役場 人権施策推進室)(内線 127)



Health Guide

けんこうガイド

町保健センター ☎ 0747-52-9403
 (健康増進課) FAX 0747-52-9404
 町ホームページからも申し込みができます。
<http://www.town.oyodo.lg.jp>

保健センター

健康相談の日

6月4日(木)です。

- [乳幼児] 午前9時～午前11時
 身体計測や、保健師・栄養士による健康や育児についての相談を行います。
- [成人] 午後2時～午後4時
 尿検査・血圧測定・保健師や栄養士による健康についての相談を行います。

子育て

母子健康手帳は町保健センターで交付しています

母子健康手帳・妊婦健康診査補助券は町保健センターで交付しています。印鑑を持ってきてください。

●子どもの健康診査

	実施日・受付時間	対象
4カ月児健康診査	5月14日(木)・午後0時45分～午後1時	H26.12.15～H27.1.11生まれ
	6月11日(木)・午後0時45分～午後1時	H27.1.12～H27.2.16生まれ
10カ月児健康診査	5月15日(金)・午後0時45分～午後1時	H26.6.16～H26.7.15生まれ
	6月12日(金)・午後0時45分～午後1時	H26.7.16～H26.8.18生まれ
1歳6カ月児健康診査	5月27日(水)・午後1時15分～午後2時	H25.10.1～H25.11.30生まれ

- ※1 対象児にはお知らせを送付します。 ※2 料金は無料で、場所は町保健センターです。
 ※3 4カ月・10カ月児健康診査では、午後1時から午後1時30分まで離乳食講座、講座終了後健康診査を実施します。健診を受ける人は、講座開始前の受付時間内に会場へ来ててください。健診は受付順です。

●予防接種

予防接種名	実施日	受付時間	対象児	
			今月通知する子	前の対象で受けていない子
4種混合 (百日せき シフテリア 破傷風 不活化ポリオ)	I期初回 (3回接種) 5月8日(金) 6月10日(水) 7月8日(水)	午後1時30分～ 午後1時45分	H27.1.11～ H27.2.8生まれ	7歳未満の子
	I期追加 5月8日(金)			[「I期初回」の接種を終了した 7歳6カ月未満の子
★要予約 不活化ポリオ	5月8日(金)	午後1時45分～ 午後2時		3種混合を接種し、不活化ポリオ(生・不活化合わせて、計4回)を規定回数終了していない子
★要予約 みずぼうそう	5月8日(金) ①・③ 5月18日(月) ①・② 5月29日(金) ①	①午前10時～ 午前10時30分 ②午後1時45分～ 午後2時15分 ③午後2時～ 午後2時30分	H26.2.28～ H26.3.31生まれ	1歳から3歳未満の子
B C G	5月18日(月)	午後1時30分～ 午後1時45分	H26.11.14～ H26.12.11生まれ	1歳未満の子
麻しん風しん 混合	第1期	午後1時30分～ 午後2時	H26.4.28～ H26.5.29生まれ	1歳から2歳未満の子
	第2期			H21.7.1～ H21.9.30生まれ
日本脳炎	1期初回	午後1時30分～ 午後2時	H22.4.2～ H23.4.1生まれ	7歳6カ月未満の子
	1期追加			

- ※1 今月通知対象児には予診票を送付します。 ※2 料金は無料で、場所は町保健センターです。
 ※3 受付時間は予防接種の種類により異なります。
 ★転入された人は、以前に受けた予防接種の種類・回数等のご連絡をお願いします。
 (連絡がない場合は、予防接種のご案内ができない場合があります。)

日本脳炎予防接種について

平成17年の日本脳炎ワクチン接種の差し控えにより、日本脳炎ワクチンを受けられていない平成7年4月2日～平成19年4月1日生まれの人は、20歳未満までの間に、新ワクチン(細胞培養日本脳炎ワクチン)で不足回数分の接種が可能になりました。詳しくは、町保健センターにお問い合わせください。

●教室 町保健センターに電話で申し込んでください。(町ホームページでも申し込みできます。)

教室	実施日時・場所	内容	対象	料金
マタニティクラス 妊娠中のことや出産、育児について実習や交流会をしながら楽しく勉強しませんか？ ①はパパ向けの内容もあります。ぜひ一緒に参加してください。	①6月7日(日) 午前10時～午後0時30分 町保健センター	先輩パパ・ママとの交流会 赤ちゃんのお風呂体験	妊娠中の人 パパになる人 家族の人	無料
	②6月24日(水) 午前9時30分～午後1時 町保健センター	妊娠中の食生活 歯の健康など		

成人

●集団検診 町保健センターに電話等で申し込んでください。

検診・内容	実施日・場所・受付時間	対象	料金	定員
胃がん検診 (胃部X線撮影・問診)	5月18日(月) 南大和公民館	満35歳以上の町民	【満35～64歳】 1,000円 【満65歳以上】 500円	各45人 ※ 要予約 ※ 先着順
	5月21日(木) 町保健センター			
	5月26日(火) 町保健センター			
大腸がん検診 (便潜血検査・問診)	5月29日(金) 北野東公民館	満40歳以上の町民	【満40～64歳】 400円 【満65歳以上】 200円	各70人 ※ 要予約 ※ 先着順
	各日 午前9時～午前10時30分			

検診・内容	実施日・場所・受付時間	対象	料金	定員	
肺がん検診 (胸部X線撮影・問診) (必要な人は喀痰検査 ※ 別料金) 大腸がん検診 (便潜血検査・問診) 前立腺がん検診 (血液検査・問診) 肝炎ウイルス検診 (血液検査・問診)	5月21日(木) 6月18日(木) 町保健センター 各日 午後1時30分～ 午後3時	満40歳以上の町民 ※ 前立腺がん検診は男性のみ ※ 肝炎ウイルス検診は以前に町で受けた人以外	【満40～64歳】 各400円 【満65歳以上】 各200円	各70人 ※ 要予約 ※ 先着順	
	乳がん検診 (視診・触診・問診・ 乳房X線撮影)	7月1日(水) 8月5日(水) 町立大淀病院 各日 午後1時～ 午後2時30分	満40歳以上の町民(女性) ※ 受診回数は2年度につき1回です。平成26年度に受診した人は今年度は対象になりません。ただし女性特有のがん検診無料クーポン券で今年度受ける人はこの限りではありません。	【満40～49歳】 2,000円 【満50～64歳】 1,800円 【満65歳以上】 500円	各20人 ※ 要予約 ※ 先着順
		子宮頸がん検診 (視診・内診・問診・ 子宮頸部細胞診)	6月25日(木) 町保健センター 午後1時30分～ 午後3時30分	満20歳以上の町民(女性) ※ 受診回数は2年度につき1回です。平成26年度に受診した人は今年度は対象になりません。ただし女性特有のがん検診無料クーポン券で今年度受ける人はこの限りではありません。	【満20～64歳】 1,000円 【満65歳以上】 500円

●個別検診 医療機関で個別に受診するための受診票を発行しています。
発行の申請は町保健センターに電話などで申し込んでください。

検診・内容	実施期間	実施医療機関	対象	料金
乳がん検診 (視診・触診・問診・ 乳房X線撮影)	平成28年2月未 まで ※ 医療機関の 予約が定員に なり次第終了	県内の登録医療機関 ※ 希望の医療機関が該当するか等、詳しくはお問い合わせください。	満40歳以上の町民(女性) ※ 平成26年度に受けていない人	【満40～49歳】 2,300円 【満50～64歳】 2,000円 【満65歳以上】 500円
		県内の契約医療機関 ※ 希望の医療機関が該当するか等、詳しくはお問い合わせください。	満20歳以上の町民(女性) ※ 平成26年度に受けていない人	〈頸部のみ〉 【満65歳未満】 2,000円 【満65歳以上】 500円 〈頸部・体部〉 【満65歳未満】 3,500円 【満65歳以上】 500円

お知らせ

4月号の広報折り込みで、平成27年度の町保健事業予定(成人の検診、子どもの健康診査・予防接種・教室など)をお知らせしています。

ヒブ・小児用肺炎球菌予防ワクチン接種について

平成25年度からヒブ・小児用肺炎球菌予防ワクチン接種は定期接種に加わりました。



- 対象者 生後2カ月～5歳未満 ※ 対象者へは個別にご案内を郵送しました。
- 接種方法 接種医療機関での個別接種
※ 事前に医療機関へお問い合わせ(予約など)をしていただき、送付した予診票にご記入のうえ、受けてください。また、下記の指定医療機関以外で受けるときは、別途手続きが必要です。
- 接種回数等 回数や接種間隔は、年齢により異なります。
1歳未満で接種を開始されたお子さんは、追加接種が必要です。
まだ接種を受けていないお子さんは、早めの接種をお願いします。

追加接種をお忘れてはいませんか？

ワクチン名	年齢	接種回数・受け方	注意事項
ヒブワクチン	2カ月～7カ月未満	27日以上(標準的には56日まで)の間隔で3回接種後、7カ月以上(標準的には13カ月まで)の間隔で1回	2回目以降が1歳を越えるときは、3回目(または2回目)は接種できません。27日以上あけて追加接種を受けてください。
	7カ月～1歳未満	27日以上(標準的には56日まで)の間隔で2回接種後、7カ月以上(標準的には13カ月まで)の間隔で1回	
	1歳以上～5歳未満	1回	
小児用肺炎球菌ワクチン	2カ月～7カ月未満	(標準的には生後1歳までに)27日以上の間隔で3回接種後、60日以上あけ、1歳以上で1回	2回目以降が2歳を越えるときは、2回目以降は接種できません。(接種開始が2カ月～7カ月未満の子で、2回目が1歳を越えるときは、3回目は接種できません)60日以上あけて追加接種を受けてください。
	7カ月～1歳未満	(標準的には生後1歳1カ月までに)27日以上の間隔で2回接種後、60日以上あけ、1歳以上で1回	
	1歳児	60日の間隔で2回	
	2歳以上～5歳未満	1回	

- 指定医療機関 予約制(要問い合わせ)
※ 下記以外の県内契約医療機関でも受けられます。町保健センターにお問い合わせください。

医療機関名	住所	電話番号	備考
町立大淀病院(小児科)	大淀町下淵353-1	0747-52-8801	電話受付時間:平日午後1時～4時
ごいちクリニック	大淀町北野1913-6	0746-34-5150	

～1歳以上5歳未満で初めて接種を受けるお子さんの場合～

- 接種方法 町保健センターでの集団接種(予約制)
同時接種はできません。ヒブと肺炎球菌との接種間隔は1週間以上必要です。
※ 事前に町保健センターへ予約していただき、送付した予診票にご記入のうえ、受けてください。
- 接種回数・集団接種日程等

ワクチン名	実施日	受付時間	年齢	接種回数・受け方	定員
ヒブワクチン	5月8日(金)	午前9時45分～午前10時	1歳以上～5歳未満	1回	各10人
	6月10日(水)				
	7月8日(水)				
小児用肺炎球菌ワクチン	5月18日(月)	午前9時45分～午前10時	1歳児	60日以上の間隔で2回	各10人
	6月17日(水)		2歳以上～5歳未満		
	7月15日(水)			1回	

- 問い合わせ先 町保健センター(健康増進課) ☎0747-52-9403

(成人)風しんワクチン接種に係る助成について

平成26年度に引き続き、風しんワクチン接種について費用の助成を行っています。詳しくは、町保健センターまでお問い合わせください。

- 助成対象者 大淀町に在住の人で
 - ①平成7年4月1日以前生まれで妊娠を予定または希望している女性とその配偶者
 - ②妊娠している女性の同居家族
- 助成対象期間 平成25年4月1日以降に接種したもの
- 助成対象回数 1回
- 手続き方法 医療機関で接種後、助成金を還付
 - 申請期間 平成28年3月31日まで
 - 場所 町保健センター
 - 必要書類 身分証明書・医療機関発行の領収書・接種を証明する書類・印鑑・振込先の分かるもの
※ 妊娠している女性の同居家族の人は母子手帳
- 問い合わせ先 町保健センター(健康増進課) ☎0747-52-9403



保健センター だより

みなさんはがん検診を受けていますか？今や、2人に1人はがんになるといわれています。がんの中でも、日本人がかかるがんでは胃がんが最も多いです。2014年のがん罹患予測で胃がんは、男性では1位、女性では3位となっています。

● 2014年 罹患予測順位

	1位	2位	3位
男性	胃	肺	前立腺
女性	乳房	大腸	胃
男女計	胃	肺	大腸

(独立行政法人国立がん研究センター がん対策情報センター)

● 胃がんのリスクを上げる要因

胃がんの主な原因はヘリコバクターピロリ菌の感染といわれていますが、他にも、胃がんを引き起こすリスク要因があります。

- ・タバコを吸う人
- ・塩分の多い食品（塩辛や練りうになど）や塩辛い味付けを好む人
- ・多量の飲酒
- ・不規則な食生活



胃の粘膜は粘液などで保護されていますが、刺激の強い食べ物を摂り過ぎると炎症を起こし、胃がん発生のきっかけになります。また、タバコの発がん物質は唾液に溶けて胃に入るのが胃がんの原因にもなります。早食いや、食べ過ぎといった食習慣やストレスも胃に負担がかかります。野菜や果物が不足しないようにすることで胃がんのリスクを下げることでとされています。

● 胃がんの症状・特徴

胃がんの症状は胃痛、胃の不快感、胸焼け、食欲不振、黒い便、体重が減る、疲れやすいなどです。

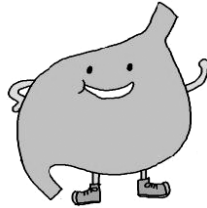

胃がんはかなり進行しないと症状がほとんど出ません！早期に見つけて治療することで100%近く根治します！

定期的に検診を受けて早期に見つけることが大切です！

胃がん検診のお知らせ(5月分)

■日程・場所
5月18日(月) 南大和公民館
5月21日(木) 町保健センター
5月26日(火) 町保健センター
5月29日(金) 北野東公民館

■受付時間 午前9時～午前10時30分
■内容 胃部X線撮影・問診
■対象 満35歳以上の町民
■料金 満35～64歳の人 1,000円
満65歳以上の人 500円
■定員 45人(要予約)

・・・大腸がん検診も同時に受診できます・・・

■内容 検便による便潜血検査・問診
■対象 満40歳以上の町民
■料金 満40～64歳の人 400円
満65歳以上の人 200円
■定員 70人(要予約)

■問い合わせ先 町保健センター(健康増進課)
☎0747-52-9403

第47回 いきいき健康セミナー

第一部 『糖について学ぼう！』

～血糖値を上げにくい食事のヒント～

講師：町立大淀病院 管理栄養士 長谷川 彩子 氏

第二部 『実践！フットケア』

講師：町立大淀病院 看護師 甲斐 真紀子 氏

※ フットケアは参加者も一緒に行います。裸足になれる格好でお越しください。

■日時 5月28日(木)
午後2時から1時間程度

■場所 町立大淀病院
2病棟3階 大会議室

■申し込み 事前の申し込みもできます。

■問い合わせ先

町立大淀病院 庶務課
☎0747-52-8801



奈良県後期高齢者医療広域連合 口腔検診事業のお知らせ

後期高齢者の健康を保持・増進し、生活の質の向上を図り、健康寿命の延伸を目的として口腔検診が実施されます。

■対象者 75歳・80歳・85歳(平成27年4月1日現在)の奈良県後期高齢者医療制度加入者
■受診券 後期高齢者医療広域連合から直接対象者あてに郵送されます。(5月下旬)

■検診費用 無料
■受診期間 6月1日～11月30日

■町内検診機関
尾上歯科医院・うえむら歯科医院・木下歯科医院・今西歯科医院・今元歯科・岡下歯科医院

※ 県内の実施歯科医療機関でも受診ができます。

■受診方法

事前に実施歯科医療機関へお申し込みのうえ、当日、受診券(はがき)・被保険者証を持参してください。

■問い合わせ先

奈良県後期高齢者医療広域連合事業課付係
☎0744-29-8430

町立大淀病院 いぎいぎ便り vol.74

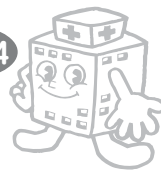

町立大淀病院
リハビリテーション室
北村 広子

『転倒予防のための住環境整備について』 ～ 気をつけよう 現場のぬかづけ ～

65歳以上の高齢者の家庭内事故の約7割が転倒で、発生場所のほとんどが住宅屋内で起こっているのをご存じでしょうか？転倒の原因は内的要因と外的要因の2つに分けられます。内的要因は病気・機能障害・老化などの身体機能によるもので、外的要因は環境整備の不備によるものとされています。今回は、自宅内の生活環境を整備するうえでの注意点を挙げました。転倒の不安があれば、以下の項目をチェックしてみてくださいはいかがでしょうか？

◇居室・寝室などの床

- ・毛足が長いカーペットや薄くてずれやすいカーペットは、ひっかかったりすべったりと転倒の原因になります。カーペットの下にズレ防止シートや滑り止めシートを敷いたり、ふちがめくれないよう両面テープなどでしっかり固定しましょう。
- ・床に物を置かず、こまめに片付けましょう。
- ・電気製品のコード・延長コード・電話線などは、邪魔にならないよう部屋のすみに固定しましょう。
- ・寝室のベッドは座ったときに足が床につく高さにしましょう。

◇階段・段差

- ・階段は降りるときのほうが危険が大きいため、手すりを付ける場合は、降りるときに利き手側になるようにつけましょう。(玄関の段差なども同様です。)
- ・夜間は常夜灯などで足元を明るくしましょう。(安価なものが市販されています。)
- ・転倒しやすいのは、段差として気づきにくい1～2cmの段差(敷居)です。注意しましょう。

◇風呂場・脱衣所

- ・滑りやすい風呂場には滑り止めマットを敷きましょう。
- ・手すりをつけましょう。
- ・足が悪い場合など、立ったままの衣服の着脱は危険なので、いすに座って着替えるようにしましょう。
- ・浴槽に入るときは、座って浴槽をまたぐようにしましょう。

◇履き物

- ・スリッパや草履はかかとが浮くため、脱げやすく滑りやすいので注意しましょう。

転倒防止の標語で「気をつけよう 現場のぬかづけ」というのがあります。

- ・「ぬ」濡れたところ
- ・「か」階段などの段差
- ・「づけ」片付けられていないところ

転倒しやすい場所を頭に入れておくのに便利です。

自宅内には転倒をもたらす危険がたくさん潜んでいます。転倒・骨折でそのまま「寝たきり」にならないためにも、転倒しにくい身体づくりと住環境のチェックを心がけ、できる範囲内で改善しながら健やかな生活を送りましょう。



町健康づくりセンター

(ミズノウエルネス大淀)

問い合わせ ☎ 0746-34-5501
F A X 0746-34-5502

子どもスイミングスクールのご案内

スイミングへの参加が初めてのお子さまでも、お気軽にご参加ください！

クラス	対象	時間
A	満4歳～ 小学1年生	(水・木・金曜日) 午後3時40分～ (土曜日) 午前10時30分～ (日曜日) 午前10時～
B	小学1年生～ 小学4年生	(水・木・金曜日) 午後4時50分～ (土曜日) 午前11時40分～ (日曜日) 午前11時10分～
C	小学3年生～ 中学生	(水・木・金曜日) 午後6時～ (土曜日) 午後0時50分～

◇料金 3,290円(月4回)

ご利用には定期利用がお得です！

健康のため、運動を始めてみませんか？お客さまに合わせた運動メニューをご提案します。詳しくは町健康づくりセンターまでお問い合わせください。

◇定期利用のご利用案内

定期利用	
1カ月	4,930円
6カ月	26,740円
12カ月	49,370円



◇一時利用のご利用案内

一時利用	2時間	追加料金
大人	820円	以降1時間ごとに 410円
子ども	410円	以降1時間ごとに 200円

◇利用時間

- ・開館時間 (月・水～土曜日) 午前10時～午後10時
(日曜日・祝日) 午前10時～午後5時
- ・休館日 毎週火曜日・年末年始

子育てサークルちびっこランド

子育てを支援する町の事業で、延明保育園に委託して事業を実施しています。

■クラス

○赤ちゃんクラス(3カ月～1歳3カ月) 火曜日

○ちびっこクラス 月曜日・水曜日

■時間 午前10時～午前11時15分(9時30分から開放)

■場所 地域子育て支援センター

■持ち物 水筒・お手ふき・参加費(大人1人につき100円)

※1 各クラスはすべて申込制です。

※2 月～金曜日は「あそびの森」の開放日です。自由に利用してください。申し込みは必要ありません。時間は午前10時から午後2時までです。

■育児相談 育児相談は随時受付をしています。希望者は、延明保育園に直接申し込んでください。

■問い合わせ先

- ・延明保育園 ☎0747-52-0388
- ・地域子育て支援センター ☎0747-53-0377

赤ちゃんクラス	
5月12日(火)	制作「手形アートをしよう！」 持ち物:ペン・クレパス・のり
5月13日(水)	ちびっこクラス合同 いちご狩り・メモリー撮影
ちびっこクラス	
5月13日(水)	赤ちゃんクラス合同 いちご狩り・メモリー撮影
5月20日(水)	うんどうあそび ※ 講師が指導します。動きやすい 服装でお越しください。
5月25日(月)	親子リトミック 参加費:200円 ※ 講師が指導します。動きやすい 服装でお越しください。
5月27日(水)	制作「手形アートをしよう！」 手作りおやつ「バナナケーキ」 持ち物:ペン・クレパス・のり・おし ぼり・飲み物

「お家でのお子さまとの関わり方」「食事について」「授乳」など、家庭での子育てについて相談がある場合は、自宅に訪問します。気軽に利用してください。

ママストレッチ

◇日時 5月11日(月) 午前10時～

◇参加費 200円

◇内容 講師が指導します。普段使っていない筋肉を動かして、心も体もリフレッシュしましょう!

施設訪問

◇日時 5月18日(月) 午前10時～午前11時

◇場所 であほうむ吉野 ※ 現地集合・現地解散

◇持ち物 室内履き用の靴・スリッパ

◇内容 おじいちゃん、おばあちゃんとふれあいあそびをしたり、歌を歌ったりして過ごしましょう。

ベビーマッサージ

◇日時 5月19日(火) 午前10時～

◇場所 地域子育て支援センター

◇参加費 初回300円、次回から200円

◇持ち物 バスタオル・タオル・防水シーツ・オムツなど、その他必要なもの

◇内容 助産師が指導します。着脱しやすい服装でお越しください。



青空ひろば

◇日時 5月26日(火) 午前10時～午前10時30分

◇参加費 無料

◇内容 外で絵本を読んだり、制作をして過ごします。
※ 雨天時は中止となり、室内の自由開放を午前10時から午後2時まで行います。

吉野ゆるマルシェ

◇日時 5月28日(木) 午前11時～午後2時

◇場所 地域子育て支援センター あそびの森

◇内容

「ゆるりとした暮らし」をテーマとした生活雑貨や食品・お野菜のマルシェです。小さなお子さま向けの絵本読み聞かせや、お母さん、お年寄り向けの企画もあります。ぜひ遊びにきてください♪

こわれたおもちゃ集まれ～! あきらめていたおもちゃ治します

なら・おおよどおもちゃ病院は、ボランティアによる無料のおもちゃ病院です。おもちゃの修理だけでなく、子どもたちとのふれあいを大切にしています。修理スタッフも随時募集しています。

- ※1 幼児は保護者同伴でお越しください。
- ※2 部品交換が必要な場合、実費をいただく場合があります。
- ※3 治せないおもちゃもあります。
- ※4 お預かりして治し、次回の開院日にお返しするおもちゃもあります。

■開院日

毎月第3土曜日
午後1時～午後4時

■場所

町立児童センター

■問い合わせ先

町立児童センター
☎0747-52-8319



大淀あらかしテレビでは、町内で行われた行事や地域の話題をはじめ、各種行政情報、保健センターだより、投稿ビデオコーナーなど盛りだくさんの内容で放送しています。

●放送時間

午前9時30分～ 午後0時30分～ 午後3時30分～
午後6時30分～ 午後9時30分～ 午前0時30分～

大淀あらかしテレビを視聴するには、こまどりケーブルへの加入が必要です。ぜひ加入してください。

問い合わせ

◇大淀あらかしテレビの番組に関すること

町役場 総務課 ☎0747-52-5501

◇こまどりケーブルの加入・サービス内容に関すること

こまどりケーブル ☎0120-667-740



ゆめのたねいっぱい

きてみて！幼稚園



おおよどせいぶようちえん

今月から、大淀町立幼稚園の行事や園での子どもたちの様子を紹介していきます。5月号は、大淀西部幼稚園の去年の行事やイベントの紹介です。

1学期の主な行事

- 5月 いちご狩り・春の遠足・2園交流会
- 6月 休日参観・プール開き・年長児宿泊保育
- 7月 お楽しみ会・クッキング



6月号は、大淀東部幼稚園の様子を紹介します。お楽しみに！！



5月 春の遠足

香久山公園に出かけました。おともだちと青空の下で遊んだり、お弁当を食べました。



5月 いちご狩り

甘くておいしい真っ赤ないちごを見つけたよ。



6月 プールあそび

「冷たくて気持ちいい〜！」開放感をたっぷり感じられる水遊びです。



6月 宿泊保育

家庭から離れておともだちと一緒に過ごす、ドキドキわくわくの2日間です。(年長児のみ)

5月分
6月分

わくわくルーム

幼稚園に親子で来て、同じくらい年齢のお友だちと遊んで、楽しい時間を過ごしましょう♪

- 対象 就学前の乳幼児
- 内容 幼稚園見学・季節に応じた遊び
- 費用 無料
- 申し込み 2日前までに各幼稚園まで電話またはメールでお申し込みください。

町立大淀西部幼稚園

- 日時 5月20日(水)・6月18日(木)
午前10時～午前11時
- 場所 町立大淀西部幼稚園(大淀町今木779-4)
- 園庭開放 5月7日(木)・5月21日(木)・
6月11日(木)・6月25日(木)
- 問い合わせ先 ☎0745-67-1766
✉seibu-you@town.oyodo.lg.jp

町立大淀東部幼稚園

- 日時 5月12日(火)・6月9日(火)
午前10時～午前11時
- 場所 町立大淀東部幼稚園(大淀町中増61-2)
- 園庭開放 毎週火曜日
- 問い合わせ先 ☎0746-32-0264
✉toubu-you@town.oyodo.lg.jp

English Diary



小学校英語指導手の
デビー・ジョンさん

Hello!

I hope everyone is doing well and had a fun-filled Golden Week! It's been about a month since the new school year began in April. While the school year begins in April in Japan, it starts in September in America. (After a long summer vacation—usually students forget a lot of what they learned from the previous school year!) In mid-April, Caroline and I held a special cooking class for our adult English conversation class. I taught the students how to make some of my favorite American holiday dishes—green bean casserole and brownies. Yum!

During spring vacation, two of my college friends came to visit me from America. It was their first time in Japan and they were impressed by Japanese culture and customs. For example, they noticed how polite Japanese people are, how clean all the trains and streets are, and how much history there is here. It's very different from where we came from. I took them to see Nara, Osaka, Kyoto, and Mt. Koya, and they really enjoyed all the Japanese food and historical sights. Some of their favorite places were Todaiji Temple, the monkey park in Arashiyama, and the village of Asuka.

Now that May is here, Mother's Day is just around the corner. Take this time to thank your mom for all she's done for you and show her how much you love and appreciate her. I haven't seen my mom in almost a year, and I miss her a lot. I can't wait to see her when she comes to visit in July!

Well, I hope everyone is enjoying the warmer days. In the midst of our busy everyday lives, don't forget to slow down and enjoy the little things around you.

こんにちは。

みなさん、元気に過ごし、ゴールデンウィークは充実していたでしょうか？4月に新年度が始まり、約1カ月が過ぎました。日本では新年度が4月から始まりますが、アメリカは9月に始まります。(長い夏休みの後で、多くの生徒は、前の学年で習ったことを忘れてしまいがちです。)4月の中旬に、キャロラインと私は、大人向けの英会話教室で、スペシャル料理教室を実施しました。私は生徒たちに、アメリカの祝日に作る、大好きなインゲン・キャセロール・ディッシュを教えました。おいしかったです！

春休みには、大学の友人が2人、アメリカから私を訪ねてきました。友人たちは、初めて日本を訪れたので、日本の文化や習慣に感動していました。例えば、日本人の礼儀正しさや、電車や道路がすべてきれいだというところ、どれほどの歴史が日本にあるかということです。私たちの国とは大きく異なります。私は友人たちを奈良や大阪、京都、高野山に連れて行きました。友人たちは、日本の食べ物や歴史のある土地を本当に楽しんでいました。東大寺や嵐山のモンキーパーク、明日香村が、友人たちのお気に入りの場所です。

5月が近づき、母の日はすぐそこです。お母さんがあなたのためにしてくれるすべてのことに対して、ありがとうと伝える時間をとってください。そして、あなたがどれほどお母さんを愛しているか、どれほど感謝しているかを伝えてください。私は、約1年間母に会っていません。だから、とても母が恋しいです。7月に母が来るのを待ちきれません。

さて、みなさんは暖かくなりつつある日々を楽しんでいることでしょうか。忙しい日々の生活でも、ひと息つくことや、あなたの周りにあるささいな事柄を楽しむことを、忘れないでください。

おおよどの魅力再発見 13

「香茶」の里をたずねて

五月ですね。山に囲まれた農村、新緑の美しい茶畑。大淀町中増地区の風景です。

中増は製茶業がさかんで「増茶の里」として知られています。里を見下ろす高台の安養寺には、増茶をひらいた偉人・籠屋忠次郎(？一八三七)の顕彰碑が残されています。また、中増から増口へと向かう道沿いには、中増ゆかりの名教育者として知られた、高木準次(一八五三〜一九二二)の撰文・書による「吉野郡製茶業記念碑」があります。これは今から約一〇〇年前の大正三(一九一四)年五月に建てられたものです。増茶は吉野郡を代表する伝統産業といつてよいでしょう。

吉野とお茶の関わりは、平安時代までさかのぼります。「扶桑略記」という史料によれば、昌泰元(八九八)年十月、宇多上皇が菅原道真とともに、吉野(宮滝・龍門)へ行幸されました。その途中、現光寺(世尊寺の前身)へ立ち寄った折、寺の別当・聖珠が「山果を捧げ香茶を煎じた」とあります。上皇たちをもてなした「山果」「香茶」は、いずれも地元の名産品だったのでしよう。

また同書によると、上皇一行はこの日「吉野郡院に泊まった」とあります。「郡院」の場所は、そこから東へ少し行った、中増地区の一角(下垣内遺跡)とみられます。

「香茶」はその名のとおり、香り高い茶葉を煎じたもの。そのいにしへの香りは、いまでも増の里のどこかで受け継がれているかもしれません。

新緑と 香茶の香り 増の里

▶中増の茶畑



心をつなぐ挨拶

人権コラム
Vol.77

町文化会館にときどき、散歩でしようか、保育士さんに先導された子どもたちが来てくれます。朝出会うたび、子どもたちは「おはようございます。」と元気に挨拶してくれます。もちろん「おはよう。」と返すのですが、その時ばかりは、いくら気分が優れないときであっても、ほっとした温かい気持ちになり、知らないうちに顔もほころんでしまします。

この時期、挨拶ができない新入社員の話になります。朝会社で顔を見合わせても知らない素振りをして、「こちらから「おはよう。」と挨拶しても申し訳程度の会釈で済ます新入社員がいるというのです。でも、挨拶ができないのは新入社員(若者)に限ったことでなく、いい大人の中にもたくさんいるのではないのでしょうか。もっとも、挨拶ができないのではなく、必要がないと考えている人もいるかも知れませんが。

ここで挨拶ができない者は社会人失格と言つつもりはありませんが、なぜしないのかが気になります。そういう人は挨拶の必要性を感じていないのでしょうか。それとも照れできないのでしょうか。余程のことがない限り挨拶をして人に迷惑をかけることはありません。むしろしないことで印象を悪くしたり評価を下げることの方が多いと思います。それなら積極的に挨拶すべきだと思うのですが、挨拶は互いの警戒心を解き、コ

ミュニケーションの糸口になると言われています。すべての人どうしの関係が挨拶から始まると言っても過言ではありません。今までの欄で訴えてきた住民どうしのつながりや、互いに理解し尊重しあう人権のまちづくりもやはり挨拶から始まるのです。

みなさんも保育所の子どもたちを見習って、元氣よく「おはよう。」と声掛けしませんか。心をつなぐ挨拶で、きつと一日が楽しくなり、新たな人とのつながりも生まれるでしょう。

■「人に好感を持たれたければ、誰に対しても挨拶をすることだ。挨拶ほど簡単でたやすいコミュニケーション方法はない」
デール・カーネギー

■挨拶とは何か、それは「心を開いて相手に迫る」ということです」
鈴木健(ニ元NHKアナウンサー)



相談

人権相談

- 日時 午前9時～午後4時 (土、日、祝日を除く毎日)
- 場所 大淀町役場
- 問い合わせ 大淀町役場人権施策推進室

教育相談(予約が必要です)

- 日時 水・金曜日 午前9時～午後4時
- 場所 大淀町適応指導教室
- 問い合わせ 大淀町適応指導教室 ☎0746-34-5016

心配ごとと合同相談

- 日時 毎月第2・第4水曜日 午後1時～午後3時
- 場所 大淀町役場
- 問い合わせ 大淀町社会福祉協議会 ☎0747-52-1941

無料法律相談(予約が必要です)

- 日時 5月15日(金) 午後1時～午後4時
- 場所 下市町役場

お問い合わせ

- 下市町役場住民保険課 ☎0747-52-0001
- 日時 6月16日(火) 午後1時～午後4時
- 場所 大淀町役場
- 問い合わせ 大淀町役場人権住民課 ☎0747-52-5501
- 日時 7月16日(木) 午後1時～午後4時
- 場所 吉野町役場
- 問い合わせ 吉野町役場町民課 ☎0746-32-3081

消費生活相談

- 日時 毎週火曜日 午後1時～午後4時
- 場所 川上村役場
- 問い合わせ 川上村役場住民福祉課 ☎0746-52-0111

住宅増改築相談

- 日時 6月20日(土) 午前9時～午後4時
- 場所 大淀町中央公民館
- 問い合わせ 県建築協同組合中吉野支部 ☎0747-52-9971

無料交通事故相談

- 日時 毎月第2火曜日 午前10時～午後3時
- 場所 大淀町役場
- 問い合わせ 県交通安全対策課 ☎0742-27-8731

児童相談

- 日時 6月5日(金) 午前10時30分～午後4時
- 場所 吉野町中央公民館
- 問い合わせ 高田こども家庭相談センター ☎0745-22-6079

法テラス

身近な法的トラブルについてお気軽に問い合わせてください。解決に役立つ法制度や最適な相談機関を紹介します。

- 問い合わせ 法テラス奈良 ☎050-3383-5450 法テラス南和法律事務所 (下淵やすらぎビル内) ☎050-3383-0025

図書館 インフォメーション

開館情報

5月のカレンダー

日	月	火	水	木	金	土
					1	2
3	4	5	6	7	8	9
10	11	12	13	14	15	16
17	18	19	20	21	22	23
24	25	26	27	28	29	30
31	1	2	3	4	5	6

□ 文化会館・図書館ともに休みの日
△ 図書館が利用できない日

5月10日は、母の日ですね。いつも家族を温かく見守ってくれるお母さんへ、感謝の気持ちを伝える機会です。「ありがとう。」の言葉は、普段感謝されることが少ないお母さんにとって、改めて家族の大切さを感じ、より円満な家庭生活への励みになると思います。



あなたの生まれた日、決して忘れない。どんなことがあっても、忘れることはない。だって、わたし、あなたのおかあさんだもの。生まれてきてくれて、ありがとう。お母さんが赤ちゃんへの思いをやさしく語りかけています。たくさんのお母さんたちの出産の日の体験談から生まれた、がんばる力のわいてくる絵本です。

「おおかあさんだもの」

作/サトシン 絵/松成 真理子 アリス館



わたしの思っていることをズバっと言い当てると思えば、ときどき子どもみたいになる、わたしのお母さん。そうかと思うと、いばって「ルール」を決めたがる。「門限は5時」なんて、ひどいでしょ!? 一番近くににいるのに、わかりあうのはむずかしい微妙な関係を、母と娘がそれぞれのまなざしで語る物語。すべての女の子とお母さんに贈ります。

「母と娘が親友になれた日」

作/加藤 純子・かとうりょーこ 絵/なかの よしこ ポプラ社



角田光代、重松清、加藤登紀子、松尾スズキ、小池百合子、美輪明宏…など、各界の著名人87人が語ったテーマは、「わたしのお母さん」。著名人を育てたお母さんは、それぞれバラエティに富んでいます。一人ひとりのお母さんの話に、涙あり、笑いあり、「日本のお母さんってこんな感じだったね」としみじみ郷愁を感じさせる短編エッセイ集です。

「オカン、おふくろ、お母さん」

編/文藝春秋 文藝春秋



2人の子どもに恵まれ、幸せのさなかにあった著者を、幼い息子が不治の難病、筋ジストロフィーであるという宣告が襲いました。うちひしがれる中、輝くような笑顔で「今」を生きるわが子に人としての生き方を教えられ、励まされて、「この子たちと一緒に、私も大きくなりたい!」と願います。保育士資格を取り、退職するまでの35年間、小さな園で見守り続けた園児と母親たちの姿を、慈しみをこめて綴りました。

「答えは子どもの中、お母さんの中に」

著/渡辺 範子 福音館書店

人形劇団どむならんによる人形劇公演

■日時 5月31日(日) 午前10時30分～午前11時30分(予定)

■場所 町文化会館 ひだまりホール

■定員 先着 120人 (事前申し込み要)
※ 町内在住の人を優先します。

■入場料 無料

■内容

・『まいごのまめのつる』

作/こだま ともこ 絵/おりも きょうこ
福音館書店

・『とろびかるみゅーじかる』

作・どむならん

■申込方法 町立図書館のカウンター、または電話で受け付けます。

■申し込み・問い合わせ先 町立図書館 ☎0747-54-2120



おはなし会のご案内

5月のおはなし会

●5月9日(土)午後2時30分～
こどものためのおはなし会

●5月17日(日)午後3時～
こどものためのおはなし会

●5月24日(日)午後2時～
大人のための朗読会 響



町営・改良住宅 入居者募集について

平成27年8月入居の町営・改良住宅の新規入居者募集は、空き住宅がないため募集しません。(ご了承ください。)

もし募集住宅が出た場合には、6月号広報にて募集件数・要件等を掲載します。

■問い合わせ先

町役場 人権施策推進室
(内線127)

第44回奈良県高齢者 美術展作品募集

第44回奈良県高齢者美術展に出品してみませんか？

奈良県では、高齢者福祉月間事業の一環として奈良県文化会館で高齢者美術展を開催します。

■展示期間

8月28日(金)～9月2日(水)
午前9時～午後5時

※ 8月31日(月)は休館日です。

■出品資格者

県内在住で昭和32年4月1日以前に生まれたアマチュアの人

■出品種目

日本画・洋画・書・工芸・手芸・写真の6部門

■出品点数

作品は、出品者により創作されたもので、1部門につき1人2点までとし、未発表のものに限りません。

■出品手数料

1点につき1000円
※ 振込手数料を除きます。

■申込方法

6月26日(金)までに町役場福祉課へ申込書を提出してください。申込書は、町役場福祉課にあります。

■問い合わせ先

町役場 福祉課
(内線120)

第14期ちびっ子松垣本座 座員募集

町にかつて存在した松垣本猿楽は、世界無形遺産に承認された能楽のお囃子のルーツと言われています。町ではこの松垣本猿楽を伝承するため能楽プログラムを実施しています。「ちびっ子松垣本座」はその一つです。世界が認める日本の伝統芸能「能楽」に興味のある小学生のみ

なさん、謡や舞、笛、小鼓、大鼓、太鼓を楽しくおけいこしませんか？イベントへの参加や発表会もあります。

※ 「第14期ちびっ子松垣本座」は宝くじの助成金で実施します。

■募集人数

小学1年生～小学6年生の児童20人(先着順)

■実施期間

6月～平成28年3月

■実施日時

原則として第2・第4月曜日
午後5時30分～午後7時30分

■受講料

無料

■実施場所

町役場 3階

■講師

能楽協会大阪支部に所属する能楽師

■監修

大倉源次郎師(能楽小鼓方大倉流第16世宗家)

■申込方法

5月8日(金)から6月5日(金)までに町文化会館へ電話で申し込んでください。

※ 火曜日は休館日です。

■申し込み・問い合わせ先

町文化会館
☎0747-54-2110

家族介護者教室

自宅で介護をされている人が、より安心して介護ができるように、介護の知識と技術を学び、介護に対するの精神的・肉体的な軽減をはかることを目的に開催します。

■内容

介護にまつわる契約のお話し

■日時

5月22日(金)
午後1時30分～午後3時

■場所

町桜ヶ丘総合センター
2階 集会室

■対象者

- ・町内在住で、要支援・要介護状態にある人を自宅で介護されている人
- ・一人暮らしの虚弱高齢者の介護に携わっている近隣の援護者

・介護に対して興味のある人

■募集人数

30人程度

■申込締切

5月19日(火)

■申し込み・問い合わせ先

町地域包括支援センター
あんしんサポート
☎0747-52-7760

桜のシンフォニー in蔵王堂

第22回桜のシンフォニーin蔵王堂。夢を奏でる祈り、その先の未来へくが開催されます。

■日時

5月16日(土)
午後1時～午後4時10分

■場所

吉野山 金峯山寺「蔵王堂」

■料金

無料

■出演者

華風月 他

■問い合わせ先

吉野青年会議所
(受付時間：午前10時～午後2時、月・火・木・金)
☎0746-32-5968

県立大淀養護学校 体験学習・見学会

■対象

〈小学部〉
知的障がいのある幼児とその保護者、幼稚園教員、保育士、施設の指導員等

■日時

知的障がいのある小学6年生とその保護者、小学校教員等

〈中学部〉

▶▶ Information ▶▶▶

電話番号案内

町 役 場	0747-52-5501 0747-52-5502
大 淀 病 院	0747-52-8801
水 道 部	0747-52-0137
大 淀 消 防 署	0747-52-1199
教 育 委 員 会	0747-52-1522
町 中 央 公 民 館	0747-52-1524
保 健 セ ン タ ー	0747-52-9403
児 童 セ ン タ ー	0747-52-8319
桜ヶ丘総合センター	0747-52-5402
旭ヶ丘総合センター	0746-32-5189
杉本記念文化センター	0746-32-2489
平 畑 体 育 館	0747-52-6234
南和広域美化センター	0747-52-3253
文 化 会 館	0747-54-2110
図 書 館	0747-54-2120
町 社 会 福 祉 協 議 会	0747-52-1941
町 包 括 支 援 セ ン タ ー	0747-52-7760
吉 野 警 察 署	0747-53-0110
吉野路大淀iセンター	0747-54-5361
健康づくりセンター	0746-34-5501
シルバー人材センター	0747-54-5522
ふれあい活動センター	0747-54-5533
パークゴルフ場	0745-67-0543

〈小学部〉
○平成29年度就学予定幼児
5月28日(木)
午前9時30分～正午

○平成28年度就学予定幼児
5月29日(金)
午前9時30分～正午

6月10日(水)
午前9時30分～正午

■教育相談
お子さまの日常指導・教科指導等特別支援教育についての相談等がありましたら、事前にお申し込みの上、ご利用ください。

■問い合わせ先
奈良県立大淀養護学校
吉野郡大淀町下淵414-1
☎0747-52-7655

県立明日香養護学校 学校見学会

■対象・日時
○主に肢体不自由を有する子ども
の保護者、保育士、幼稚園
教員、小・中学校教員等を対
象
5月28日(木)
午前9時～正午

○市町村福祉課担当者、保健所・
保健センター職員等を対象
6月10日(水)
午前9時～正午

■教育相談
肢体不自由を有する子どもの
就学・指導・交流等に関して相
談がありましたら、事前に電話
にてご連絡ください。

県立医科大学付属病院 病院ボランティア募集

○保護者および担任等を対象
■申し込み・問い合わせ先
奈良県立明日香養護学校
高市郡明日香村川原410
☎0744-54-3380

奈良県立医科大学付属病院で
は、外来患者さんの案内誘導、
車椅子の移送等の諸活動に従事
していただける病院ボランティ
アを募集しています。随時受け
付けていますので、お気軽にお
問い合わせください。

■活動時間
平日のうち、週1回程度
午前8時30分～午後3時

議会だより

平成27年町議会第1回臨時会

平成27年町議会第1回臨時会が、3月27日(金)に開催され、下記議案について議決した後、閉会しました。

議 決 事 項

■工事請負契約の締結について(福神駅前横断歩道橋等整備工事)



人工肛門・人工膀胱 の人への個別相談会

専門看護師、日本オストミー協会奈良県支部役員、ストーマ装具業者が対応します。ぜひご



※ 時間は相談に応じます。
■申し込み・問い合わせ先
奈良県立医科大学付属病院
病院管理課
☎0744-22-3051
(内線3207)

相談ください。
■対 象
人工肛門・人工膀胱を持って
いる人で悩みを持っている人

■日時・場所
○5月19日(火)
午前9時～正午
奈良県文化会館
(奈良市登大路町)

○5月23日(土)
午前9時～正午
奈良県社会福祉総合センター
(橿原市大久保町)

■費 用 無料
■申し込み 不要
■問い合わせ先
日本オストミー協会奈良県支部
☎0742-49-1839

MY TOWN OYODO

大淀町民憲章 (平成3年11月1日制定)

わたくしたちは、吉野の、川と緑の恵みを守り、豊かな文化と活力ある南和の中核都市をめざし、この憲章を制定します。

- 1. わたくしたちは、緑と水と心のきれいな町をつくります。
- 1. わたくしたちは、互いに人権を尊び、共に生きるあたたかい町をつくります。
- 1. わたくしたちは、すぐれた郷土を愛し、文化と教養の香りたかい町をつくります。
- 1. わたくしたちは、スポーツに親しみ、健康で仕事に励む活気ある町をつくります。
- 1. わたくしたちは、老人を敬い、子どもの夢を育て、生きがいのある町をつくります。



花

梨花

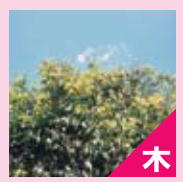

木

アラカシ

人のうごき

平成27年3月31日現在

- 人口 18,787人 (-25)
 - 男 9,002人 (-4)
 - 女 9,785人 (-21)
 - 世帯数 7,438 (+1)
- () 内は前月との比較

ほっぴい あまいる



いづつ ゆあ
井筒 結愛ちゃん(左)
(平成26年4月25日生まれ)

いづつ りゅうせい
井筒 琉惺くん(右)
(平成26年4月25日生まれ)

パパ・ママからのコメント

パパ・ママの宝物だよ☆

(北野)



このコーナーの「すまいる」の写真をお待ちしています。申し込みは、町役場総務課まで。

広告

広告

広告

広告は、町の新たな財源の創出を図るために掲載しています。みなさまのご理解とご協力をお願いします。



この広報紙は、再生紙を使用しています。