

まちの情報紙・広報

おおよど

町立大淀病院看護師募集中!!



オオヤマレンゲ(世尊寺)

6

Community information of Oyodo
2007 June No.410

Contents

循環型社会の実現に向けて	2
議会だより	4
平成19年度区長紹介	6
小学校でちびっ子能楽体験	7
おおよど歴史物語 12	10
図書館インフォメーション	11
けんこうガイド	12
人権コラム	16

循環型社会の実現に向けて

きれいな自然を次世代へ

明るい太陽、清らかな水、緑あふれる大地は、私たちが健康で心豊かな生活を営むうえでかけがえのないものです。また、それらは現代に生きる私たちが将来にわたり守っていかねばなりません。

6月は環境月間です。この機会に本町のきれいな自然を次世代に引き継いでいくため、私たちのライフスタイルを見直し、環境に配慮した身近な取り組みを始めませんか。

これまで私たちは、豊かさや便利さ、快適さを求め、「大量生産・大量消費・大量廃棄」という社会経済活動を続けてきました。その結果、地球温暖化や環境汚染、ごみの最終処分の問題など様々な環境問題が引き起こされています。

今求められるのは、こうした「大量生産・大量消費・大量廃棄」型の社会構造そのものを見直すことです。それには、ゴミの発生を抑制するとともに、「もの」の効率的な利用やリサイクルを進めるといった循環型社会を築き上げることが必要です。

本町では、環境に関する施策を総合的に実施するため、大淀町環境基本計画を策定しました。今後は、その計画に基づき、行政と住民の皆さん、そして町内の各事業者と連携を図りながら取り組みを実施していきます。



循環型社会へ 第1歩

「ごみが一気に減るような「奇策」「王道」はありません。皆さん一人ひとりが、暮らしの中でごみのことに少しでも関心を持ち、ひと手間かけることが、ごみ減量の近道です。

循環型社会の実現に向け、6つの「R」をごみを減らすキーワードとして、毎日の生活の中で、出来ることから始めましょう。

町の環境施策

ごみは、町指定ごみ袋で出しましょう。自治会で清掃活動を実施する際には、無料でごみ袋を配布しています。申請書を提出してください。

不法投棄の対策を講じています。

不法投棄の未然防止に、パトロールを実施しています。不法投棄の多い場所には、投棄禁止の看板を立てていただくように、区に看板を支給しています。

不法投棄マップを作成し、啓発を行っています。

大淀町集団資源回収助成制度を実施しています。

登録した団体が、古紙類（新聞・雑誌・ダンボール）および布類（古着・ボロ）などを回収すると、1kgあたり3円を交付しています。

問い合わせ先 町役場住民生活課

ごみを減らす キーワード 6つの「R」

- Reduce（リデュース：発生抑制）
- Reuse（リユース：再使用）
- Recycle（リサイクル：再生利用）
- Refuse（リフューズ：過剰包装等の拒否）
- Repair（リペアー：修理）
- Rental（レンタル：借りる）

循環型社会づくりは、 私たち一人ひとりが 主役です。

本町の美しい自然環境を将来に引き継いでいくため、町民の皆さんのご理解と積極的な取り組みをお願いします。

まず実行！

毎日の生活の中で、出来ることはたくさんあります。



吉田 忠雄さん(検垣本)

古くなった電動のこぎりの歯は、草刈り機の歯として再利用しています。また、街頭で配布しているチラシは受け取らないようにしています。



松本 加代子さん(下淵)

買い物に行く時は、必ずマイバックを持って行きます。また、生ごみは、ごみとして出さずに、畑のたい肥として有効に利用しています。

ほかにも、たくさんごみ減量の方法があります。

「もの」は大切に使い、できるだけ長く使う
無駄な食材を買わない
使い捨て容器は使わず、できるだけ繰り返し使えるピンを利用する
買い物をする時は、包装が簡単な物を選ぶ
ダイレクトメールは受け取りを拒否する
リース・レンタルを利用する



近藤 和美さん(北野)

牛乳パックや食品のトレーは、リサイクル出来るよう引き取ってもらいます。また、シャンプーや洗剤は、必ずつめかえ用を選びます。

議 会 だより

平成19年第1回臨時議会

平成19年第1回臨時議会が5月7日（月）に開催されました。

この臨時議会は、議員改選後の初議会で、議会の役員改選が行われました。投票の結果、議長に鍵本源則議員が、副議長に裏野陽一議員が当選されました。

また、各常任委員会、議会運営委員会の委員の選任と中吉野広域消防組合議会議員、南和広域衛生組合議会議員、南和広域連合議会議員の選挙が行われました。

さらに、町長から専決処分の承認が3件、補正予算（案）が1件、人事案件が1件、議員からは、大淀町行財政改革検討特別委員会および大淀町し尿処理問題検討特別委員会の設置が提出され、各議案を議決した後、閉会しました。

議会の構成および議決事項は、次のページのとおりです。

町議会議員長

鍵本 源則



このたびの臨時議会におきまして、再度議長のお職を拝受いたしました。誠に身に余る光栄であり、町民の皆様のご信任に心えることができるよう、全力で重責を全うしたいと決意する所存でございます。

さて、現在の町行政を取り巻く環境は、地方分権の推進や少子・高齢化の進展、国や地方財政の著しい悪化など大きく変化している中、本町の将来を見つめるうえで、今後は自立的な財政基盤を創るために、英知を集結して引き続き財政改革を進めなければなりません。

全ての町民が安心して暮らせる大淀町実現のために、私たち議員は、住民全体の奉仕者であります。私たちは、この立場を堅持して、大淀町に住む全ての住民が安心して暮らしていただけるように一生懸命に町づくりを頑張ります。そのため、次のことに全力を注ぎさせていただきます。

（1）税金の無駄遣いをやめさせて、福祉・医療・教育・暮らしを大切にすること。

づくりをすすめます。

特に、高齢者、障がい者、乳幼児など社会的に弱い立場の方々にやさしさと思いやりのある町をめざします。

（2）健全財政を維持し、住民サービスの充実を図っていくためには、大淀町の将来を見据えた行財政運営を行うことが重要であります。そのために、議会がもつ二つの使命、すなわち「具体的な政策の最終決定」と「行財政運営の批

判と監視」を達成できるように、誠心誠意努力いたします。

教育・福祉はもとより、町政各般の充実・向上のため、議員諸氏と議論を深め、私自身が議長としての責任完遂に邁進する所存でございます。

ここに、町議会を代表して、町民の皆様への町政に対するご理解と協力に感謝の意を表し、あわせて一層のご支援、ご鞭撻をお願い申し上げます。

このたびの統一地方選挙後の初議会におきまして、副議長職をお受けすることになりました。

私にとりまして、誠に光栄でありますと共に、その責任の重大さを痛感しているところであります。もとより浅学非才でありませんが、豊かな活力ある町づくりの邁進を第一に、町政のさらなる発展のため、議長を補佐し、公正・円満な議会運営に粉骨砕身の努力を傾注する所存でございます。

どうか、今後とも町政に対するご理解とご協力を賜りますようお願い申し上げます。

町議会副議長

裏野 陽一



議員のうちから選任する

町監査委員の選任（町長提出）

議員のうちから選任する町監査委員に議会の同意を得て、谷完二議員が平成19年5月7日付けで選任されました。



町監査委員 谷 完二



議 会 構 成 (敬称略)

総務建設産業委員会

委員長 池田加代子
副委員長 清水 貢
委員 植田 順作
委員 岩本 富博
委員 藤山 量雄
委員 鍵本 源則

文教厚生委員会

委員長 福本 繁樹
副委員長 田仲 康剛
委員 裏野 陽一
委員 谷 完二
委員 岡向 正道
委員 東 保孝

議会運営委員会

委員長 岡向 正道
副委員長 谷 完二
委員 岩本 富博
委員 田仲 康剛
委員 池田加代子
委員 裏野 陽一

中吉野広域消防組合議会議員

議員 池田加代子
議員 藤山 量雄
議員 清水 貢

南和広域衛生組合議会議員

議員 植田 順作
議員 岩本 富博
議員 田仲 康剛
議員 福本 繁樹
議員 東 保孝

南和広域連合議会議員

議員 藤山 量雄



消防委員の推薦

議会が推薦する町消防委員会の委員は、次の方々です。

(敬称略)
委員長 植田 順作
委員 岩本 富博
委員 田仲 康剛
委員 池田加代子
委員 清水 貢

議決事項

今回、町長が議会に報告または提案した専決処分や補正予算などについて、それぞれ慎重に審議された結果、承認または可決されました。

専決処分の報告

大淀町税条例の一部を改正する条例

地方税法の一部を改正する法律が平成19年4月1日から施行されることに伴い、高齢者等居住改修住宅に対する固定資産税の軽減などについて改正されたことによるものです。

大淀町国民健康保険税条例の一部を改正する条例

地方税法の一部を改正する法律が平成19年4月1日から施行されることに伴い、国民健康保険税の課税限度額が改正されたことによるものです。

平成18年度大淀町一般会計補正予算(第6号)

地方債限度額の確定により、予算の補正が行われたことによるものです。

予算の補正

平成19年度大淀町老人保健特別会計補正予算(第1号)

18年度歳入不足分の処理のため、歳入歳出それぞれに1206万3千円を追加し、予算総額は16億9119万1千円となりました。

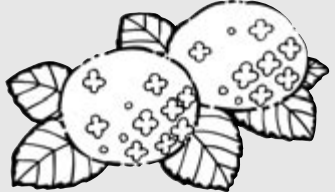

区長さん紹介

平成19年度の各大字区長さんが決まりましたので紹介します。区長さんには、地区の行事や役場からの事務連絡など、何かとご苦勞をおかけしますが、よろしくお願ひします。(敬称略)

平成19年度 区長名簿

大 字 名	氏 名	電話番号	大 字 名	氏 名	電話番号
中 増	森脇 三郎	吉32-0213	岡 崎 1 丁 目	西本 政仙	下52-2380
西 増	前田 忠雄	吉32-3573	岡 崎 2 丁 目	藤谷 卓巳	下52-3697
増 口	桝田 隆文	吉32-2071	岡 崎 3 丁 目	嶋田 憲三	下52-2446
出 口	森川 宏	吉32-2172	西 町 1 丁 目	西本 弘	下52-2266
比 曾	山本 内匠	吉32-2866	西 町 2 丁 目	和田 重寛	下52-5290
上 比 曾	裏野 武	吉32-3954	西 町 3 丁 目	森田 隆男	下52-2362
北 六 田	井澤 光良	吉32-3497	西 町 4 丁 目	小西 昇	下52-1905
北 野	村上 弘行	吉32-5267	西 町 5 丁 目	岡谷 義永	下52-5950
新 野	仲川 恵司	吉32-3943	西 町 6 丁 目	岡 弘美	下52-9110
馬 佐	安井 市治	吉32-4193	香 梨 台	大西 慶知	下52-2151
口 越 部	岡田 昌久	下52-0748	車 坂 町	岡村 史良	下52-3702
中 越 部	谷口 恒雄	下52-2371	高 見 台	下重 高德	下53-2878
奥 越 部	釜田 義高	下52-4855	つ つ じ ヶ 丘	松田 重信	下53-2687
土 田	豊田 憲昭	下52-7638	北 町 1 丁 目	岸本 正一	下52-1702
南 大 和	松山 郁夫	下52-4720	北 町 2 丁 目	未 定	
口 桧 垣 本	庄司 吉登	下52-0580	北 町 3 丁 目	菊川 喜一	下52-9032
上 桧 垣 本	山村 節雄	下52-5910	北 町 学 園 前	知原 一三	下52-1896
吉 野 平	上垣 公俊	下52-9324	岩 壺	上本 政一	下52-5834
金 吾 町	湯本 年昭	下52-0967	鉾 立	福角 敏彦	御67-1838
畑 屋	今西 庄市	下52-4517	大 岩	杉本 勲美	御67-0282
持 尾	山本 八郎	下52-5911	今 木	峯 謙之	御67-1789
矢 走	米田 武男	下52-2386	薬 水	田中 哲夫	下52-4135
芦 原	喜多 義則	下52-9740	佐 名 伝	中村 嘉伸	下52-4081
新 町 1 丁 目	大蔵 英維	下52-5409	大阿太グリーンボリス	近藤 守	下52-8202
新 町 2 丁 目	日浦 勝夫	下52-5925	花吉野ガーデンヒルズ	大西 治郎	下53-2348
新 町 3 丁 目	江川 秋夫	下52-2349	会 長	副 会 長	理 事
				監 事	

～ほたるの里 今木で幽玄のひとときを～ ほたる祭りを開催します

灯り守り
ボランティアも
募集しています



今木でほたる祭りを開催します。今年はどうな螢の乱舞が見られるのでしょうか？
燈火会（里あかり）もあわせて実施します。

日時 6月9日（土）午後6時～午後9時

場所 今木 県道平畑運動公園北線（ダイタン工業近くの川辺）

問い合わせ先 今木里おこしの会 ☎0745-67-1005

車でお越しの場合は、会場横駐車場もしくは、西部幼稚園横の駐車場を利用して
ください。



ちびっ子能楽体験

今年も町内の全小学校でちびっ子能楽体験が行われました。

まず、児童は能楽師の先生から町に松垣本猿楽という座が存在していたことや松垣本猿楽座にはとても優れた猿楽者がいて、現在の能楽のお囃子(音楽)に大きな影響を与えたこと、ひな飾りの五人囃子は能楽であるなどの説明を受けました。

続いて、早笛というとてもテンポの速い曲を演奏し、楽器の話をしてくれました。能楽の楽器はメロディーを担当する管楽器の笛とリズムを担当する打楽器の小鼓、大鼓、太鼓の4つだけです。笛は能管とも呼ばれ、長い年月をかけていぶされたすす竹で作られています。吹き手の個性で感情を表現するため調律をしていますが、小鼓は左手で持ち、右肩にあてがい、右手で打ちます。音は4種類で、音階は左手で調べ緒を握ったり緩めたりしておこなうとても珍しい楽器です。大鼓は湿気を嫌い、

演奏前に必ず皮を乾燥させ、固く調べ緒を締め上げます。演奏の時、「カーン」という音が何度も体育館に響いていました。大鼓は、小鼓や大鼓と違いばちを使い両手で打っていきま。片手で1回しか打てない小鼓や大鼓と違って、2回打つことができる太鼓はリズム楽器の中でもリード役で、演目のクライマックスや亡霊が出てくる場面には必ず太鼓が打ちだされるそうです。

正座をして「高砂」の謡も練習しました。大きな声を出すには、姿勢を正すことが大切です。普段正座をする機会が少ない子どもたちは、謡よりも正座の方が難しい様子でした。

先生たちは、子どもたちが謡った「高砂」の後、神舞を演じてくれました。お囃子や舞の迫力に圧倒されていました。



笛

リコーダーと違って、ただ吹くだけでは音がでません。唇のあて方、息の吹き方を詳しく教えてもらいました。



太鼓

ばちで皮の真ん中をめがけて打っていきます。先生から順番を待つ子どもたちもかけ声を掛けるように言われました。大きな掛け声が体育館に響いていました。



小鼓

打ったとたん指が痛くて顔をしかめる子どももいました。



大鼓

構え方をしっかり習いました。

謡

扇の持ち方、立ち方を教えてもらい、歩き方、すり足を練習しました。姿勢、手の構え、足の運び方などを意識してすり足をするとなかなか前にすすみません。



能面

能面はかけると言います。面をかけると予想以上に視界が悪くなり、距離感もなくなるようでした。

まちの話題

今年も新茶の摘み取りが始まりました 中増地区の「増茶」

5月に入り、お茶の里中増で新茶の摘み取りが始まりました。

本町では、温暖な気候を利用して、古くからお茶の栽培が行われています。特に江戸時代の末期に、籠屋忠治郎かこやちゆうじろうにより宇治の茶の栽培方法と製茶技術が伝えられると、大きく発展し、現在では良質の大和茶の産地として知られるようになりました。

中増地区でとれるお茶は「増茶」と呼ばれ、何度いれてもおいしいと言われています。みなさんも、ほっと一息、大淀町特産の「増茶」を味わってみてはいかがでしょうか。

増茶は、道の駅吉野路大淀iセンターなどで販売されています。



交通事故のない やすらぎの 大和路づくり 春の交通安全県民運動

春の交通安全県民運動が、5月11日(金)から20日(日)までの10日間にわたり実施されました。

「子どもと高齢者の交通事故防止」を基本として行われたこの運動、町内各地で安全運転を呼びかける啓発活動が行われました。

運動初日の11日(金)には、芦原南交差点で中吉野警察署と交通安全関係団体、各種団体が協力して、交通安全のチラシや啓発物品をドライバーに手渡し、交通マナーの向上を呼びかけました。



交通安全を呼びかける参加者

道の駅で健康チェック!! 一日まちの保健室

ナイチンゲールの誕生日である5月12日を「看護の日」とし、多くの人に「看護の心」「助け合いの心」を分かち合うことを目的に、各地でさまざまなイベントが開催されました。

本町でも5月13日(日)、道の駅吉野路大淀iセンターで「一日まちの保健室」が開設され、およそ300人が会場を訪れました。

この日は奈良県看護協会南和地区支部のスタッフが、身長・体重・血圧・体脂肪・血管年齢などの測定を行い、その結果をもとに、健康相談や、栄養相談を行いました。

参加した人は、「日ごろ、健康診断や健康相談を受ける機会がないので助かります」と話していました。



健康相談を受ける参加者

世尊寺で地元をあげて伝統行事 聖徳太子報恩大会式

4月29日(日)、世尊寺で「聖徳太子報恩大会式」が行われました。

もともとこの催しは、聖徳太子ゆかりの世尊寺で、太子の遺徳をしのび供養することを目的に行われていましたが、今では、地元上比叡区のみなさんにより、地域おこしの一環として盛大に行われるようになりました。

会場となった世尊寺の境内では、ヨーヨー釣りや金魚すくい、焼き鳥やお好み焼きなどの模擬店のほか、おもちの千本つき、ごくまきなども行われ、一日中たくさんの人でにぎわいました。



一日中にぎわった世尊寺の境内

使用済みテレホンカード・切手の仕分け作業にご協力いただきありがとうございました

3月28日(土)町中央公民館で、町内の小学生と保護者が、多くの人からお寄せいただいた使用済みのテレホンカードと切手の仕分け作業を行いました。

仕分けた物は、世界の子どもたちへワクチンを送ったり、医療技術の遅れているアジアやアフリカへ医師などを派遣するための費用に充てられます。

協力していただいたみなさん、ありがとうございました。



仕分けをするボランティアのみなさん

SPORTS NEWS

町体育協会主催 春季大会

陽春のなか、4月15日・28日・29日の3日間にわたり、町体育協会主催の春季大会が町内の各会場において開催されました。各会場では参加者どうしの親睦と交流が図られるとともに、熱戦が繰りひろげられました。主な結果をご紹介します。(敬称略)



ボウリング

団体の部

優勝 中部体育協会Bチーム
準優勝 北町体育協会Aチーム
第3位 中部体育協会Aチーム

個人一般の部

優勝 岡野秋典
準優勝 吉村寿訓
第3位 深尾弘太

個人シニアの部

優勝 岩上巳希子
準優勝 西ノ蘭英男
第3位 南 準一

卓球

個人男子の部

優勝 松山郁夫
準優勝 川村富造
第3位 峠貴資男

個人女子の部

優勝 杉本佐恵子
準優勝 土井歌子
第3位 松本マチコ

ソフトボール

優勝 北町体育協会
準優勝 中増ドリームス
第3位 雄仁・南大和

一般バレーボール

優勝 北野クラブ

準優勝 ウイング

第3位 口桧垣本・シュガーズ

ソフトテニス

男子の部

優勝 坪井孝次・河田有二組
準優勝 新谷陽一・樋口博一組
第3位 山口精喜・南雅樹組

女子の部

優勝 平野聖子・河田敦子組
準優勝 清水綾香・古賀野洋美組
第3位 中谷知代・東田江里加組

町スポーツ少年団 春季大会

4月30日(祝・月)町スポーツ少年団春季軟式野球大会が開催され4チームが参加しました。

熱戦の末、花吉野スポーツ少年団が優勝し、6月に開催される県大会に出場することとなりました。

優勝した花吉野スポーツ少年団 平田華乃さんのコメント

みんなの力で優勝できてうれしかったです。
県大会でも優勝をめざしてがんばります。



遺跡を探して120年 下淵

大淀町のほぼ中央に広がる、山地と吉野川に挟まれたまち、下淵。

近鉄下市口駅から南へ延びる商店街と、千石橋を経て下市方面へと向かう交通路の基点とした、近代以降の賑わいを象徴する場所、ともいえます。

下淵・桧垣本の広い範囲にかけて、町内最古の遺跡である大淀桜ヶ丘遺跡が広がっています。

この遺跡は戦前、「下淵遺跡」の名で呼ばれていました。日本を代表する考古学者たちが、この遺跡にやってきては、その大切さを呼びかけてきました。日本の農耕文化の研究に大きな足跡を残した、桜井出身の考古学者・森本六爾（もりもとむろ）（1903-1936）と、日本で最初に旧石器人骨「明石原人」を発見した考古学・動物学者の直良信夫（なおらのぶお）（1902-1985）が下淵を訪れたのは、大正15年（昭和元年・1926）の8月でした。直良の当時の紀行文（「大和

下淵の遺跡」『近畿古代文化叢考』昭和18年刊）によると、

「やけつくやうな暑さをおかして、私と森本六爾君とは、吉野鉄道の下市口駅を降りた。…砂埃のひどい町中を素通りして、県立農林学校のある高台へと急いでのぼった。…」

当時の下淵は、彼らの眼にいったいどのように映っていたのでしょうか。

「吉野鉄道」は、現在のJR和歌山線吉野口駅から近鉄六田駅までの区間に、大正元（1912）年に開通した軽便鉄道のことで、昭和4（1929）年、大阪電気軌道（現在の近鉄）に合併されました。

「県立農林学校」は、明治35（1902）年に開校し、大正12年（1923）まで今の県立大淀高校の場所にあった学校です。直良たちが訪れた時には、女生生の通う「県立吉野高等女学校」の校舎となっていました。森本六爾の後輩にあたる、後に

国学院大学名誉教授となった樋口清之（1909-1997）も、まだ10代の若いころ、数回下淵遺跡を訪れています。

拾った石器を欧米流の綿密な分析で検討した論文（「奈良県吉野郡大淀町下淵発見の打製石器」『考古学雑誌』第80巻第2号・昭和3年刊）の中で、土器や石器が採集できる奈良県の代表的な遺跡として、今から120年前の明治20（1887）年ごろから注目されていたと、報告しています。

再び直良の紀行文に戻りましょう。

「私と森本君とは、農園の端にあった、井戸の釣瓶をたぐって、まづ一杯、ゴクンゴクンと釣瓶に口つけて乾ききつた咽喉を潤ほし、上衣をぬいで、四つんばひになって土器を探しはじめた。」

森本らがのどを潤した、「農園の端の井戸」は、いったいどここの井戸だったのでしょうか。水道の普及で、今では井戸で水を汲むような生活はすっかり身を潜めたようですが、この下淵の台地にも、豊富な地下水の流れていたことがうかがえます。

戦後の昭和25（1950）年第二小学校（現桜ヶ丘小学校）のグラウンド拡張工事にもない、緊急の発掘調査が実施され、下淵遺跡は県内でも屈指の縄文時代前期（約5・6千年前）の集落遺跡として知られるようになりました。これが大淀町内で行われた、初めての本格的な発掘調査です。

その後が続いた住宅開発や学校の校舎建替え工事のため、遺跡の大部分が造成されてゆくなかで、有名になった下淵の縄文遺跡は、石器が拾えるような場所ではなくなっていました。

これは、大淀町全体を通じていえることですが、遺跡の発見と開発がせめぎあいながら混在する姿を、下淵のまちにもみる気がします。

町教育委員会・学芸員

松田 度



40年ほど前の下淵
（『大淀町勢要覧1996年度版』より）

「おおよど歴史学習会」を実施します

平成19年度生涯学習事業の一環として、町民を対象とした歴史学習会を行います。

郷土の歴史と文化から、新しいまちづくりのきっかけを探してみませんか。

日時 6月8日（金）午後7時から1時間30分程度
場所 佐名伝公民館

参加費 無料

第1回目は「佐名伝の歴史と文化」です。

スライドショーやミニ展示もあります。家族や近所の人など、誘い合わせのうえ、ぜひ参加してください。

問い合わせ先 町教育委員会生涯学習課 ☎0747②1522

図書館 インフォメーション

6月17日(日)は、父の日です。母の日よりは、まだまだ控えめな父の日ですが、いつもがんばってくれているお父さんに感謝の気持ちを伝えてみましょう。

文化会館からのお知らせ

6月のカレンダー

日	月	火	水	木	金	土
					1	2
3	4	5	6	7	8	9
10	11	12	13	14	15	16
17	18	19	20	21	22	23
24	25	26	27	28	29	30

■ 文化会館・図書館ともに休みの日
 ○ ホール・会議室などが使用できない日
 △ 図書館が使用できない日



「おとぞうさん」

おもちゃ屋さんの前を通るたびに「ほしいなあ、あの ぞうさん。」と言う娘のために、お父さんもぞうさんが欲しくなってしまいます。すると突然、「このはこをどうぞ」と渡された箱の中には『あなたもぞうになれる』と言う本といくつかの薬が入って…。

絵と文 / マイケル・グレイニエツ
訳 / ほそのあやこ セーラー出版



「無名」

一日一合の酒と一冊の本があれば、それが最高の贅沢と言っていた父が、脳の出血で入院し、静けさの中に消えてゆこうとしています。父の枕元で父が作っていた俳句を読みながら、父と過ごした記憶を甦らせようとする私。作者自らの父の死を正面から見据えた感動の1冊です。

著 / 沢木耕太郎 幻冬舎



「お父さんのバックドロップ」

下田くんのお父さんは有名な悪役プロレスラーの牛之助。頭は金髪、顔は赤白の隈取り、リングでみどり色の霧を吹いています。そんな父親が下田くんは嫌でたまりません。父を思う小学生の胸のうちをユーモラスに描いた表題作のほか、4つの物語を収めた短編集です。

作 / 中島らも 画 / 山口みねやす 学研



「全図解おやじレシピ」

料理の道具、調味料だけでなく、野菜の洗い方や皮のむき方まで写真入りで説明してあります。すき焼きのタレとめんつゆで作るかんたん料理など、和食中心でヘルシーな初心者向けの本です。時には、お料理でいつものお父さんとは違った一面を出してみたいかがでしょうか。

編著 / オフィスSNOW 平凡社

読み手と聴き手がひびきあう朗読養成講座

近ごろ、文字を音読すると脳の活性化につながると言われています。また、お子さんや、目の不自由な人に読んであげることでお互いに本にふれ作品を楽しむことができます。

みなさん、この機会に音読を体験してみましょう。

日時 6月24日(日)午後2時30分～
7月22日(日)午後2時30分～
両日とも2時間の予定

場所 図書館 おはなしの部屋
講師 佐渡娑智子さん
費用 無料
申し込み 図書館カウンター、または電話で申し込んでください。



おはなし会のご案内

6月のおはなし会

6月17日(日)午後3時～
こどものためのおはなし会

6月23日(土)午後2時30分～
こどものためのおはなし会



Health Guide

けんこうガイド

町保健センター ☎ 0747-52-9403

FAX 0747-52-9404

ホームページからも申し込みができます。

<http://www.town.oyodo.nara.jp>

保健センター

健康相談の日

7月4日(水)です。

- [乳幼児] 午前9時～午前11時
身体計測や、保健師・栄養士による健康や育児についての相談を行います。
- [成人] 午後2時～午後4時
尿検査・血圧測定・保健師や栄養士による健康についての相談を行います。

子育て

子どもの健康診査

	実施日・受付時間	対象
4ヵ月児健康診査	6月13日(水)・午後1時30分～午後2時	H19.1.16～H19.2.17生まれ
10ヵ月児健康診査	6月14日(木)・午後1時30分～午後2時	H18.7.16～H18.8.18生まれ
3歳児健康診査	6月22日(金)・午後1時15分～午後2時	H15.11.1～H15.12.31生まれ

- 対象児には問診票を送付します。
- 料金は無料で、場所は町保健センターです。
- 4ヶ月児健康診査で、BCG予防接種を同時実施します。

予防接種

予防接種名	実施日	対象	
		今月通知する子	前の対象で受けていない子
三種混合	I期初回 6月26日(火)	H18.9.1～H18.9.30生まれの子	7歳6カ月未満の子
	I期追加 7月25日(水) 8月21日(火)	H17.4.1～H17.4.30生まれの子	「I期初回」の接種を終了した7歳6カ月未満の子
麻しん風しん混合	第1期 6月28日(木)	H18.5.19～H18.6.28生まれの子	1歳から2歳未満の子
	第2期 6月27日(水) 6月28日(木)	H13.10.1～H13.12.31生まれの子	幼稚園・保育所等の年長児
ポリオ	7月9日(月)	H18.7.1～H18.12.31生まれの子	7歳6カ月未満の子

- 対象児には予診票を送付します。
(以前に予診票を送付したお子さんで、予防接種を終了していない場合は、再通知はしません。該当する人は前もって町保健センターへ連絡してください。)
- 受付時間は午後1時30分から午後2時までです。
(麻しん風しん混合の第2期を受けるお子さんの受付時間は、午後2時から午後2時30分までです)
- 料金は無料で、場所は町保健センターです。

転入した人は、以前に受けた予防接種について、町保健センターへ連絡してください。連絡のない場合は、予防接種の案内ができませんので、ご了承ください。

日本脳炎予防接種についてのお知らせ

平成17年5月、日本脳炎ワクチンによる重症の副反応が起こったことにより、厚生労働省から同ワクチンによる積極的な接種勧奨を差し控えるとの勧告があり、接種を中止してきました。現在も新ワクチンによる再開のめどはたっておりません。町では日本脳炎の対象(第1期：平成16年4月1日以前に出生し7歳6カ月未満・第2期：小学校4～6年生)で規定の回数を終了していない人で、流行地への渡航などで心配な人など、特に保護者が希望し同意される場合には旧ワクチンでの接種を実施します。希望者は町保健センターに申し込んでください。

成人

検診

	実施日・実施時間	対象	料金
子宮がん検診 (問診・視診・内診・子宮頸部細胞診を行います。)	6月25日(月) 午後1時30分～午後3時	町民で満20歳以上の女性 この検診の受診は2年に1回です。 平成18年度に受診された人は、今年度は対象になりません。	500円 満65歳以上は無料

- 町保健センターへ電話で申し込んでください。(インターネットでも申し込みできます。)
- 場所は町保健センターです。
- その他の健診・検診は本紙4月号折り込み「町保健事業予定」をご覧ください。

お子さんの夜間の急病に備えて…

～小児科医による深夜の 応急診療が開設されました～

橿原市休日夜間応急診療所
(橿原市保健センター 1階)
近鉄畝傍御陵前駅西出口すぐ

☎ 0744 22 9683

開設日	診療時間
毎日	午前0時～午前6時

受付時間は、診療開始・終了の30分前です。

骨密度を測定してみませんか？

超音波で骨密度を測定します。

骨の状態を知り、骨粗しょう症を予防しましょう

実施日	7月5日(木)・7月6日(金)
実施時間	午前10時～正午
	午後1時～午後5時
場所	町保健センター
対象	町民で満20歳以上の人
定員	1時間ごとに12人
料金	無料

【申し込み】町保健センターへ電話で申し込んでください。☎0747②9403

6月1日～7日は、HIV検査普及週間です

平成19年2月に開催されたエイズ動向委員会の発表によると、HIV感染者数は、平成18年においても過去最高を記録しており、予断を許さない状況となっています。

この機会にあなたもエイズ検査を受けてみませんか。

即日HIV抗体検査・エイズ相談

土日検査

6月2日(土) 午後2時～午後4時

平日夜間検査

6月5日(火) 午後5時30分～午後7時30分

HIV検査普及週間後も、定期的に相談や検査を実施しています

日時：毎月第2・4月曜日
午前9時～午前11時

場所：吉野保健所

内容：相談、血液検査、結果説明

申し込み：当日、吉野保健所へ来てください。

料金：無料

その他：匿名で受けることができます。
結果は、1時間後にわかります。

問い合わせ先 吉野保健所 健康増進課感染症係 ☎0747②0551

パニック障害

誰でも不安を感じる時があります。石川県で大地震が起これば「次は奈良県かもしれない」と不安を感じますし、入試の前「出来るだろうか」と不安になります。こういった理由のある不安は、日常よくあることです。

ところがパニック障害の不安は、これといったはっきりした理由はないのに、突然大きな不安に襲われる病気なのです。

パニック障害は、大きな不安とともに、たいてい次のような身体症状を伴ってきます。

- 動悸(どうき)がして脈が早くなる
- 胸が詰まったような感じ
- 息ができない
- 皮膚が蒼白(あか)くなったり、紅潮したりする
- 血圧の上昇、あるいは低下
- 腹痛、下痢、便秘など
- 吐き気がし、実際に吐いてしまうこともある
- 筋肉の緊張、あるいは脱力感

● めまい、耳鳴りがする
● その他、汗が出る、頭痛、頭の異常感(血管が切れたような感じ)、しびれ)など
さらには、「このままでは気が狂ってしまつのではないか」といった激しい恐怖のために、救急車で運ばれる人もいます。

こういった不安と身体症状が急激に始まって、数分から数時間で治まります。身体症状を伴っているものの、身体的には、特に異常があるわけではありません。これを「パニック発作」と呼んでいます。パニック障害は、この急性不安発作を繰り返す病気で

す。
パニック障害がひどくなると、パニック発作が起こるのが怖くて電車に乗れなくなったり、必ず身体に病気があるに違いないと、病院を転々とする場合があります。

このような症状があれば、最寄りの精神科や心療内科で相談することをお勧めします。

奈良県医師会

ミズノウエルネス大淀

(町健康づくりセンター)

問い合わせ ☎ 0746-34-5501
FAX 0746-34-5502

第2期有料プログラム会員募集

実施時期 7月～9月

7月から始まる第2期有料プログラムの会員を募集します。ヨガ、エアロビクス、アクアビクス、水泳教室などさまざまな教室を予定しています。3ヶ月の期間でしっかりと練習したい人、何かを始めてみたいと考えている人はお待ちしております。

また、金曜日、午後7時30分から、パワー系ヨガのレッスンを予定しています。

詳しくは、問い合わせてください。

第2期子どもスイミング教室会員募集

実施時期 7月～9月

申込開始 6月9日(土) 午前11時から

募集人数は、クラスにより異なりますので、詳しくは問い合わせください。

ミズノウエルネス大淀定期会員募集

広報「おおよど」または、折込チラシを見て、定期会員に申し込んだ人を対象に、利用料金キャッシュバックキャンペーンを実施します。

暖かくなったこの季節に身体を動かし始めませんか。入会のためのオリエンテーションは、随時(時間指定があります)行っています。オリエンテーションに来館する場合は、事前に電話をしてください。

詳しくは、折込チラシをご覧ください。

主 管 町教育委員会

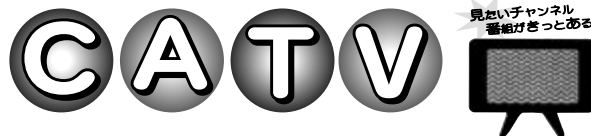

樹々の緑が濃くなってきました。

大淀あらかしテレビでは、町内で行われたイベントなど身近な話題を放送しています。

6月は、「高齢者運動会」「リバーパークで消防訓練」「今木の里の蛭祭り」「保育所・幼稚園・小学校でプール開き」などを放送する予定です。

大淀あらかしテレビを視聴するには、こまどりケーブルへの加入が必要です。

ぜひ、加入して下さい。



昨年のプール開きの様子

問い合わせ

大淀あらかしテレビの番組・加入促進補助金に関すること
町役場企画課

こまどりケーブルの加入・キャンペーンに関すること
こまどりケーブル ☎0120-667-740

EVENT GUIDE

あらかしホール

◇あらかしキッズカーニバル 入場券好評販売中!!

「獣拳戦隊ゲキレンジャー」のアクションショー

「Yes!プリキュア5」のキャラクターショー

日 時 7月16日(月・祝日)

1回目 午前11時開演 2回目 午後2時30分開演 全席自由

入場料 前売り入場券

一般 (当日は300円増)

おとな 1,200円 こども600円

ペア券(おとな1名こども1名) 1,500円

乳幼児 200円(乳幼児券は3歳未満のお子様)

友の会 (前売りのみ)

おとな 1,000円 こども 500円

ペア券(おとな1名こども1名) 1,200円



◇能楽座公演 入場券7月上旬発売予定

狂言「鳴子遣子」 能「天鼓」

日 時 9月1日(土) 午後6時30分開演

◇川中美幸コンサート 入場券8月上旬発売予定

日 時 10月6日(土) 昼・夜2回公演予定

あらかし友の会会員募集!!

あらかし友の会に入会すると、入場券の先行予約、会員価格等を利用することができます。

チケットのお求め・あらかし友の会の入会については
大淀町文化会館 ☎0747-2110まで問い合わせ下さい

English Diary

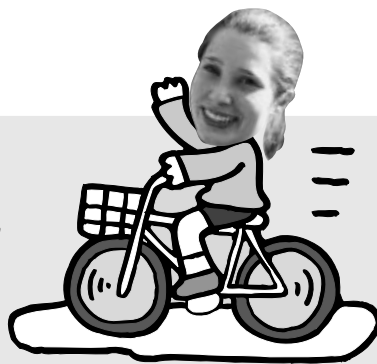

大淀中学校英語指導助手の
バッゲンストス・パイアンさん

Yay, for warm weather!

I can't believe it is June already! It feels like Golden Week was only yesterday. I went to Korea again for Golden Week and it was great! The weather was nice this time and I was able to spend more time with my boyfriend and his family. I was also able to go Seoul, too. That is a BIG city! I did a lot of shopping and a lot of eating. We were there on "Children's Day," so it was very busy. I got to see lots of cute, little children being spoiled on their "special day. Kawai! I really liked Seoul and I hope I get to see it again. There are still lots of things I want to buy.

In other news, I am excited that my boyfriend will come here this month! So, if you see an unfamiliar face, it's probably him. He does not speak Japanese and he is a little shy, but he is very nice. Please help me welcome him. He is really excited to come see Japan since I have told him so much about it. I think he will love Japan as much as I do!

See you next month J

やったあ! 暖かくなってきました。

もう6月だなんて信じられません。ゴールデンウィークが、まるで昨日のこのように感じられます。ゴールデンウィークにもう一度韓国に行ってきたのですが、最高でした。今回は天気が良く前回よりも長い時間、ボーイフレンドと彼の家族と一緒に過ごすことができました。ソウルにも行くことができました。ソウルは大都市です。いっぱい買い物をして、いっぱいおいしいものを食べました。「子どもの日」のソウルは、人がすごく多くたいへん賑わっていました。特別な日なので、多くのかわいい子どもたちが羽を伸ばして大いに楽しんでいるのを見ることができました。本当にソウルが気に入りました。また行きたいなあと思います。まだまだ買いたいものがたくさんあるんです。

ところで、ボーイフレンドが今月日本にやってくるんです。すごくワクワクしています。もし、見かけない顔を見たら、それが多分私のボーイフレンドです。彼は日本語が話せませんし、ちょっぴり恥ずかしがりやです。でも、とってもかっこいいんです。見かけたら、よろしくね。私が彼に日本のことをいっぱい話してきたので、彼は本当に日本に来るのを楽しみにして興奮しています。私同様彼も日本が大好きだと思います。

それでは、また来月にお会いしましょう。

子育てサークルちびっ子ランド

子育てを支援する町の事業で、延明保育園に委託して事業を実施しています。

日 時 毎週月曜日：パンダクラス(0・1歳児)
毎週水曜日：ウサギクラス(2歳児以上)

どちらも午前10時から午前11時30分までです。

場 所 延明保育園あそびの森子育て支援センター

持 ち 物 水筒・お手ふき・参加費(大人1人につき100円)

1 各クラスはすべて申込制です。

2 月・火・水曜日は「あそびの森」の開放日です。自由に利用してください。申し込みは必要ありません。

時間は午前10時から午後2時までです。

育児相談 育児相談は随時受付をしています。

希望者は、延明保育園に直接申し込んでください。

「自宅で子どもとの関わり方」「オムツ替え」「授乳」など家庭での子育てについて相談がある場合は、自宅に訪問します。

気軽に利用してください。

問い合わせ 延明保育園 ☎0747-52-0388

パンダクラス	6/18(月)	育児講座
	6/25(月)	ワイワイタイム
	6/26(火)	お誕生日会(6月生まれのお子さんを募集します。参加希望の人は、6月20日(水)までに子育て支援センターに申し込んでください)
	7/2(月)	たなばたパーティー・手作りおやつ
	7/9(月)	うどんあそび
ウサギクラス	6/20(水)	育児講座
	6/26(火)	お誕生日会(6月生まれのお子さんを募集します。参加希望の人は、6月20日(水)までに子育て支援センターに申し込んでください)
	6/27(水)	ワイワイたいむ
	7/4(水)	たなばたパーティー・手作りおやつ
	7/11(水)	どろんこあそび

ママ・エアロピクス

日 時 6月12日(火)

ママトークの人も参加できます。

ママトーク(クラフト作り)

日 時 7月3日(火)...(申込締切6月27日)

参加費 200円(材料費300円は別途必要)

サテライト保育

日 時 7月10日(火)

場 所 北野東公民館

時 間 午前10時15分~午前11時15分

対象地区 北野に住んでいる人



共感からつながりへ

人権コラム
Vol.5

ある「しょうがい」をもつ子の母親の話です。その子は生まれた時から身体が不自由で、母親の押す車イスで外出した時、知り合いの人に会うと、そのほとんどの人が「大変ですね」「かわいそうに」と母子に声をかけてくれるそうです。そんな時どう返事をしたらいいか困るし、顔には出せないけど、とても不愉快な気持ちになるというのです。声をかけてくれる人には何の悪意もないとはわかっているだけに、余計に複雑な心境になると話してくれました。

私たちは日ごろ、身体の不自由な人や不幸な状況に陥っている人と出合った場合、「大変ですね」「かわいそう」と声をかけたくなります。それは人としての自然な感情であり、自分があるような状況にあった場合を想像することができるところです。しかし、その自然な感情の中にも「落とし穴」があります。先の母子の例を取ると、「大変ですね」の言葉の裏には「しょうがい」をもつ子がいることが、母親にとっては「お荷物」と取れるのです。

また、「かわいそう」の言葉には、子どもにとってみれば、「自分は他の人と違う特別な存在であり、普通の子どもとしての自分を否定された」と感じることもあるのです。中には、この母子を見て「自分でなくてよかった」と思ったり、「大変ですね」「かわいそう」という言葉で自分の差別意識を取り繕うとする人もいるかも知れません。そうすると、場合によっては「大変ですね」「かわいそう」という言葉はとても無責任で差別的な意味を持ちかねないのです。

その母親の複雑な心境というのは、こつしたこへの警戒心の現れかも知れません。だからと言って「大変ですね」「かわいそう」と感じることを否定できません。大切なのは、その人たちの外面だけでなく内面にまで思いを巡らし、そのつらさや痛みを自分のものと感じられるかです。そして、「自分に何ができるのか」と考え、何かしら行動することです。

そこにこそ、人に対する「共感」や「つながり」が生まれるのではないのでしょうか。

てんいち先生



相談



人権相談

日時 午前9時～午後4時
(土、日、祝日を除く)
場所 大淀町役場
問い合わせ 町役場人権施策推進室

教育相談

日時 毎週月・水・金曜日
午前9時～午後5時
(祝日および金曜日の午後を除く)
場所 大淀町中央公民館3階
問い合わせ 教育相談室 ☎0747②1525

心配ごと合同相談

日時 毎月第2・第4水曜日
午後1時～午後4時
場所 大淀町社会福祉協議会
問い合わせ 大淀町社会福祉協議会
☎0747⑤30589

無料法律相談(3町巡回)

日時 6月15日(金)
午後1時～午後4時
場所 大淀町役場
問い合わせ 大淀町役場住民生活課
☎0747②550(要予約)

日時 7月17日(火)
午後1時～午後4時
場所 吉野町役場
問い合わせ 吉野町役場町民課
☎0746③23081

日時 8月16日(木)
午後1時～午後4時
場所 下市町役場
問い合わせ 下市町役場住民福祉課
☎0747②0001

無料法律相談

日時 毎週木曜日
午後1時～午後4時
場所 南和法律相談センター
(五條市今井ナントビル2階)
予約受付 月曜日～金曜日
午前9時30分～正午
午後1時～午後4時
問い合わせ 南和法律相談センター
☎0747②5234

消費生活相談

日時 毎週火曜日
午後1時～午後4時
場所 川上村役場(6月)
問い合わせ 川上村役場地域振興課
☎0746②0111

住宅増改築相談

日時 6月16日(土)
午前9時～午後4時
場所 大淀町中央公民館
問い合わせ 県建築協同組合中吉野支部
☎0747②9971

無料交通事故相談

日時 毎月第2火曜日
午前10時～午後3時
場所 大淀町役場
問い合わせ 大淀町役場住民生活課

児童相談

日時 7月6日(金)
午前10時30分～午後4時
場所 下市町保健センター
問い合わせ 高田児童相談所
☎0745②6079

◆法テラス

身近な法的トラブルについてお気軽にお問い合わせください。解決に役立つ法制度や最適な相談機関を紹介します。
問い合わせ 法テラス日本司法支援センター
☎0570-078374



高等学校・大学進学一時金

経済的理由などにより、高等学校および大学に就学が困難な人のために、進学の見会の拡大、就学の奨励と教育の機会均等を図ることを目的に、本町独自の奨励金制度が設けられています。

奨励金給付の対象者

平成19年度入学者で、次の項目のいずれかに該当する人

① 配偶者のいない女子で、低所得世帯に属し、現に児童(20歳未満)を扶養している人(20歳以上の子を扶養している寡婦を含む)

② 低所得世帯に属し、経済的理由により著しく修学が困難と認められる人で、生活保護法第6条第2項の規定に該当し、授業料の免除を受けていない人

③ その他、町長が特に認めたる奨励金の額

公立高等学校 5万円
私立高等学校 10万円
国公立大学 20万円
申請に必要な書類

① 奨励金給付申請書(町教育委員会学務課にあります)

② 高等学校・大学発行の在学証

明書(1通)

③ 住民票謄本と課税証明書

申請書受付期間

6月11日(月)～29日(金)

受付は町教育委員会の執務時間内とします。

申請・問い合わせ先
町教育委員会学務課

町県民税第1期の納期です

県民税と町民税を合わせて「町県民税」と呼んでいます。私たちがとって、最もなじみ深い税金の一つで、個人だけではなく法人も含まれます。個人にかかる町県民税について

① 前年の所得に基づいて税がかかります。

町県民税には、所得金額に応じてかかる所得割(法人の場合には法人税割)と所得金額に係なく均一にかかる均等割があります。

また、町県民税は、前年の所得に基づいて翌年の6月からかかる税金です。もし、仕事を辞めて今年に収入がない場合でも、前年に収入があれば税を納めていたただかなくてはなりません。

また、町県民税は毎年1月1日現在の住所地で課税されますので、転入・転出の際は、注意してください。

② 個人事業者などの納税方法

個人の町民税の徴収は、県民税を含めて町が一括して処理をしています。事業所得者などの町県民税は、納税通知書によって町から納税者に通知し、通常6月、9月、12月の3回に分けて納めていただきます。

6月は、町県民税全期・第1期の納期です。7月2日の納期限までに納めていただきますようお願いいたします。

問い合わせ先 町役場税務課

森林環境税が導入されています

昨年4月から森林環境税が導入されています。多様な公益的機能を有する森林の保全のためにみなさんに負担をお願いするもので、県民税均等割に加算して納めていただきます。

個人 年額500円
法人 現行の県民税均等割の税額の5%

問い合わせ先 奈良県税務課
☎0742-83363

家族介護者教室

家で家族を介護する人が、より安心して介護ができるように、介護の知識・技術を学び、介護についての精神的・肉体的な軽減を図ることを目的に開催します。

日時

7月20日(金)

午後1時～午後3時30分

場所

町桜ヶ丘総合センター2階集会室

内容

歯磨きや入れ歯の手入れなど

口の中を清潔に保つ方法

対象者

要介護者の介護をしている家族、一人暮らしの虚弱老人の介護に携わっている近隣の援助者および家族介護に対して理解のある人

募集人数

20人程度(先着順)

申込締切

7月13日(金)

申込・問い合わせ先

町地域包括支援センター

☎0747-527760

盲導犬・介助犬 給付希望者を募集

重度視覚障がい者、肢体不自由者の自立と社会参加の促進を図るために、盲導犬、介助犬の希望者を募集します。

盲導犬・介助犬の取得条件

重度(障がい程度が1級)2級、視野障がいを含む)の視覚障がい者。(盲導犬)

肢体不自由のため、日常生活に著しい支障がある身体障がい者(介助犬)

18歳以上で、県内に3ヶ月以上居住している者

このほかいくつかの条件があり、申請後に調査を行います。また、頭数に限りがありますが、希望に添えない場合がありますが、ご了承ください。

申込期限

6月29日(金)

申込・問い合わせ先

町役場福祉介護課



児童手当の現況届の提出時期です

児童手当の現況届の提出時期がやってきました。児童手当を受けている人は、毎年6月中旬に「児童手当現況届」を提出しなければなりません。

この届は、毎年6月1日における状況を記載し、児童手当を引き続き受ける要件があるか確認するため、6月1日(金)から29日(金)までの期間に提出することになっています。

現況届が提出されない場合は、受給資格があっても、6月以降の手当を受けることができなくなりしますので必ず提出してください。

本年4月末までに認定請求手続きをして、新たに手当を受けることになった人も現況届を提出してください。また、本年1月1日現在で本町に住所を有していなかった人は、前住所地が発行する児童手当所得証明書(控除内訳・扶養人数の記載のあるもの)もあわせて提出してください。

また、昨年度所得が限度額を超えて手当を受けることができなかつた人も、児童手当を受け

ることができる場合がありますので、認定請求手続きをしてください。届出に必要な用紙は町役場少子高齢化社会対策課の窓口にあります。

問い合わせ先

町役場少子高齢化社会対策課

来日外国人の不法滞在・不法就労防止にご協力を!

不法滞在者とは、偽造パスポートや密航船などで不法に入国する者、在留(滞在)期間を超えても出国せずに不法に残留する者を言います。不法滞在者は推計22万人で、そのうち不法残留者は17万839人(法務省調べ)であり、その大部分が不法就労して経済・社会に悪影響を与えています。

最近では、悪質な不法滞在者たちがグループ化して犯罪を犯すケースが増えており、治安を脅かしています。また、偽装結婚、偽造旅券の売買など、不法滞在・不法就労を助長する犯罪も後を絶たない状況にあります。

出入国管理及び難民認定法の規定により、働くことを認められていない外国人(不法残留者など)を雇った事業主は法律に

より処せられます。来日外国人を雇用する場合は、必ずパスポートなどで在留資格・在留期限を確認してください。

不審な人を見かけたり、関連する話を聞いたりした場合は、迷わず警察に通報してください。

問い合わせ先 中吉野警察署

☎0747-530110

危険物安全週間

「危険物目指せ無事故のMVP」を統一標語に、危険物安全週間が6月3日(日)から6月9日(土)まで実施されます。

日常生活を営むうえで、危険物は普段何気なく使っている品物の中にも数多く含まれています。たとえば、自動車・ストーブなどの燃料(ガソリン、灯油、軽油)、化粧品や油性塗料などの原料(アルコール、シンナーなど)、花火に使われている火薬(硫黄など)があげられます。これら家庭内の危険物は、たとえ少量でも使用方法を誤ると、火災や爆発の危険があるので、十分に注意して取り扱うことが必要です。

危険物の性質は...

ガソリンは可燃性蒸気が発生しやすく、低い温度でも火がつくため、電気火花などのちょっとした火源にも注意が必要です。

ヘアスプレーや殺虫剤などは、高温になる暖房器具の前に置くくと爆発する危険があります。

保管のポイント

容器やふたが破損していないか確認する。

容器のふたを確実に閉める。

直射日光のあたる場所や高温になる場所には置かない。

子ども手の届かないところに置く。

保管量は必要最小限にする。

危険物使用中は火気厳禁。定期的に換気を行う。

問い合わせ先

中吉野危険物安全協会
中吉野広域消防組合
☎0747-521199

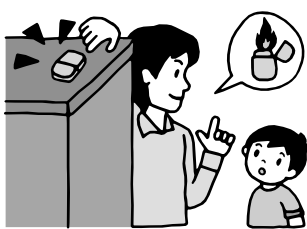

助産師・看護師 准看護師 募集中

常勤・パート(臨時職員)を募集しています。

問い合わせ

町立大淀病院庶務課

☎0747-528801

看護師・准看護師 修学資金貸付制度

一定の条件のもとで修学資金の貸し付けを受けることができます。面接および審査がありますので、詳細については大淀病院庶務課まで問い合わせてください。

対象

看護師・准看護師をめざしている人で、看護学校に入学する学生、または在学中の学生

条件

看護学校卒業後、大淀病院で看護業務に就くこと

免許取得後、大淀病院で3年間看護業務に就くことにより、貸付金額が全額免除となります。

問い合わせ

町立大淀病院庶務課

☎0747-528801



電話番号案内

町 役 場	0747-52-5501
大 淀 病 院	0747-52-8801
水 道 部	0747-52-0137
大 淀 消 防 署	0747-52-1199
教 育 委 員 会	0747-52-1522
町 中 央 公 民 館	0747-52-1524
保 健 セ ン タ ー	0747-52-9403
老人福祉センター	0747-52-9733
桜ヶ丘総合センター	0747-52-5402
桜ヶ丘児童館	0747-52-8319
旭ヶ丘総合センター	0746-32-5189
杉本記念文化センター	0746-32-2489
平畑体育館	0747-52-6234
南和広域美化センター	0747-52-3253
一般廃棄物処理施設(西ヶ峰)	0747-52-8419
文 化 会 館	0747-54-2110
図 書 館	0747-54-2120
大淀町社会福祉協議会	0747-53-0589
訪問看護ステーション	0747-52-1941
中 吉 野 警 察 署	0747-53-0110
吉野路大淀iセンター	0747-54-5361
健康づくりセンター	0746-34-5501
シルバー人材センター	0747-54-5522
ふれあい活動センター	0747-54-5533
パークゴルフ場	0745-67-0543

善意銀行だより

今回、次の方から善意が寄せられました。
 バザー売上金として
 金21,080円
 下市郵便局
 ありがとうございました。有意義に使わせていただきます。

ペットは正しく 飼いましょう!

ペットに関する苦情が増えています。
 他人に迷惑をかけないようにすることは飼い主のマナーです。

町役場住民生活課



吉野に夜間中学をつくる会からのお知らせ 「吉野自主夜間中学」元気に勉強中!

夜間中学では、さまざまな事情で義務教育を受けられなかった人や日本に来て日本語に困っている人たちが現在勉強しています。年齢、性別、国籍、居住地などの条件はなく、いつでも入学でき、入学金や授業料、教材費など一切無料を原則として開校しています。昨年には、10周年の記念集会をもちました。生徒さんからは、人生経験・生活経験を通しているいろと学ばせられますし、外国の生徒さんからは異文化のすばらしさを教えられます。

「生徒さんとスタッフ・事務局が共に悩み、共に助け合い、共に励みあって、夜間中学を育てる」ことを方針に、活動に取り組んでいます。

みなさんのまわりに夜間中学を必要としている人がきつといます。また、スタッフとして、一度参加されませんか。

場 所 町中央公民館

開校日 月曜日と金曜日(週2回) 午後6時~午後9時

連絡先 吉野に夜間中学をつくる会

梅本さん(☎0747②0052)・北山さん(☎0747②4116)



大淀町識字学級が開講しました

町では、すべての人の教育の保障をめざし、学習の機会均等とすべての人たちが学習や交流活動を通して、お互いに支えあう関係づくりを目的として、識字学級に取り組んでいます。

5月23日、旭ヶ丘総合センターで旭ヶ丘識字学級が、25日には桜ヶ丘老人憩の家で桜ヶ丘識字学級が開講しました。これから1年間、様々な学習を行っていきます。

桜ヶ丘識字学級「星組」「誠組」

日 時 毎週火曜日 午後1時~午後3時

場 所 桜ヶ丘老人憩の家(星組)・桜ヶ丘児童館(誠組)

旭ヶ丘識字学級「ふれあいパソコン教室」

日 時 毎週水曜日

午後1時30分~午後3時45分

場 所 旭ヶ丘総合センター

問い合わせ先

町教育委員会生涯学習課

☎ 0747②1522 FAX 0747②5507



広告募集中

町では、新たな財源の創出を図るため、大淀町有料広告掲載の取扱いに関する規程に基づき、広報「おおよど」と町ホームページに掲載する有料広告を募集しています。

デザイン・内容等は広告主が提供してください。

詳しくは、町ホームページをご覧ください。お問い合わせ先 町役場企画課

http://www.town.oyodo.nara.jp



MY TOWN OYODO

大淀町民憲章

(平成3年11月1日制定)

わたくしたちは、吉野の、川と緑の恵みを守り、豊かな文化と活力ある南和の中核都市をめざし、この憲章を制定します。

- 1. わたくしたちは、緑と水と心のきれいな町をつくります。
- 1. わたくしたちは、互いに人権を尊び、共に生きるあたたかい町をつくります。
- 1. わたくしたちは、すぐれた郷土を愛し、文化と教養の香りたかい町をつくります。
- 1. わたくしたちは、スポーツに親しみ、健康で仕事に励む活気ある町をつくります。
- 1. わたくしたちは、老人を敬い、子どもの夢を育て、生きがいのある町をつくります。



梨花



アラカシ

人のうごき

平成19年4月30日現在

●人口	20,578人 (-36)
男	9,863人 (-14)
女	10,715人 (-22)
●世帯数	7,582 (+17)
()	内は前月との比較

FACE



よねじま なつみ
米嶋 奈津美さん
(北野)

ホテル披露宴会場勤務



このコーナーでは、町のがんばっている人を紹介します。

★披露宴会場で働いています
ホテルの披露宴会場で披露宴のアシスタントなどをしています。

2時間半という披露宴の限られた時間の中で、新郎新婦様の思いにそえる演出、進行に出来るよう日々努力しています。お二人の一生に一度のことなので、裏方としてお手伝いができて光栄です。

★ジューン・ブライドのこの時期は、大忙しです披露宴が、同じ会場で一日3回ある時は、準備や片付けに追われて大変です。

お二人が幸せそうに喜んでいる姿をエネルギーに、大忙しのジューン・ブライドの時期を乗りきります！

★友達の披露宴を担当して号泣！

全然知らない方の披露宴でも、すぐにもらい泣きしてしまうのに、仲の良い友達の披露宴では、自分のことのように、感動し泣いてしまいました。スタッフが号泣しているのはちょっとおかしいですね(笑)

★大淀町が大好きです！

住み心地がとても良く、のどかなこの町が大好きです。幼稚園から高校まで大淀町で過ごし、結婚してもこの町に住みたいです。

ほっぴい あまいる



ひがしもと だいあ
東元 大明くん
(平成18年1月11日生まれ)

祖父母からのコメント
いつもかわいい笑顔を
ありがとう

(椋垣本)

広告欄

広告欄

広告欄

この広告は、町の新たな財源の創出を図るために掲載しています。みなさまのご理解とご協力をお願いします。



この広報紙は、再生紙を使用しています。